

| ที่ | โครงการ | วัตถุประสงค์ | เป้าหมาย (ผลผลิตของโครงการ) | งบประมาณ | | | | ตัวชี้วัด (KPI) | ผลที่คาดว่าจะได้รับ | หน่วยงาน ที่รับผิดชอบ |
|-----|---|--|--|---------------|---------------|---------------|---------------|--------------------------------------|---|---------------------------------------|
| | | | | 2566 (บาท) | 2567 (บาท) | 2568 (บาท) | 2569 (บาท) | | | |
| 106 | ติดตั้งระบบประปาหมู่บ้าน หลังงานแสงอาทิตย์ (โซลาร์ เซลล์) บ้านทุ่งสว่างพัฒนา หมู่ที่ 9 ตำบลบ้านกอก อำเภอจตุรัส จังหวัดชัยภูมิ | เพื่อติดตั้งระบบ ประปาหมู่บ้านให้ ประชาชนมี น้ำประปาใช้อย่าง ทั่วถึง | โดยทำการ ติดตั้งระบบประปา หมู่บ้านหลังงานแสงอาทิตย์(โซ ลาร์เซลล์) ในกรณ สูบน้ำประปา จำนวน 1 แห่ง ตามรายละเอียด อบต. กำพันด | 300,000 | | | | ติดตั้งระบบ ประปา จำนวน 1 แห่ง | ประชาชนมี น้ำประปาใช้ได้ ทั่วถึง | สำนักงาน พลังงาน จังหวัดชัยภูมิ |
| 107 | ปรับปรุงถนนคอนกรีตเสริม เหล็กโดยการเสริมผิวจราจร แอสฟัลต์ติกคอนกรีต สาย บ้านนางสี คบบัว - วัดเจริญ ศรีสุข บ้านโนนทอง หมู่ที่ 3 ตำบลบ้านกอก อำเภอจตุรัส จังหวัดชัยภูมิ | เพื่อปรับปรุงถนนให้ ใช้งานได้ดี และ ประชาชนสัญจร สะดวก | โดยทำการ ปรับปรุงถนน คอนกรีตเสริมเหล็กโดยการ เสริมผิวจราจรแอสฟัลต์ติกคอก นกรีตขนาดผิวจราจร กว้าง 4 เมตร ยาว 280 เมตร หรือพื้นที่ ลาดยางไม่น้อยกว่า 1,120 ตารางเมตร พร้อมได้เงินจราจร ตามแบบ รายละเอียด มาตรฐานกรมทางหลวงชนบท และจ่ายประชาสัมพันธ์ โครงการ 1 บ้าย | | | 425,600 | | ปรับปรุงถนน ยาว 280 เมตร | ประชาชนสัญจร ไปมาสะดวก ถนนมีสภาพใช้ งานได้ดี และ ลดอุบัติเหตุ | กรมส่ง การ ปกครอง ท้องถิ่น |

| ที่ | โครงการ | วัตถุประสงค์ | เป้าหมาย (ผลผลิตของโครงการ) | งบประมาณ | | | | ตัวชี้วัด (KPI) | ผลที่คาดว่าจะได้รับ | หน่วยงาน ที่รับผิดชอบ |
|-----|--|---|---|---------------|---------------|---------------|---------------|--------------------|---|--------------------------|
| | | | | 2566 (บาท) | 2567 (บาท) | 2568 (บาท) | 2569 (บาท) | | | |
| 108 | ปรับปรุงถนนคอนกรีตเสริมเหล็กโดยกรมส่งเสริมการเกษตร แอสฟัลต์ติกคอนกรีต สายบ้านนางสาวเอง - บ้านนายมนตรี งามสง่า บ้านโนนทอง หมู่ที่ 3 ตำบลบ้านกอก อำเภอยางชุมน้อย จังหวัดศรีสะเกษ | เพื่อปรับปรุงถนนให้ใช้งานได้ดี และประชาชนสัญจรสะดวก | โดยทำการ ปรับปรุงถนนคอนกรีตเสริมเหล็กโดยการเสริมผิวจราจรแอสฟัลต์ติกคอนกรีต ขนาดผิวจราจร กว้าง 3 เมตร ยาว 245 เมตร หรือพื้นที่ลาดยางไม่น้อยกว่า 735 ตารางเมตร พร้อมได้เงินจากราคาตามแบบ รายละเอียดมาตรฐานกรมทางหลวงชนบท และป้ายประชาสัมพันธ์โครงการ 1 ป้าย | 2566 (บาท) | 2567 (บาท) | 2568 (บาท) | 2569 (บาท) | 2570 (บาท) | ประชาชนสัญจรไปมาสะดวก ถนนมีสภาพดี ใช้งานได้ดี และลดอุบัติเหตุ | กรมส่งเสริมการเกษตร |

| ที่ | โครงการ | วัตถุประสงค์ | เป้าหมาย (ผลผลิตของโครงการ) | งบประมาณ | | | | | ตัวชี้วัด (KPI) | ผลที่คาดว่าจะได้รับ | หน่วย ที่จะ ประเมิน |
|-----|--|---|---|---------------|---------------|---------------|---------------|---------------|----------------------------------|--|---------------------------|
| | | | | 2566 (บาท) | 2567 (บาท) | 2568 (บาท) | 2569 (บาท) | 2570 (บาท) | | | |
| 109 | ปรับปรุงถนนคอนกรีตเสริมเหล็กโดยการเสริมผิวจราจร แอสฟัลต์ติกคอนกรีต สายสะพานปรีอ - สีแยกถนนตมก หมู่บ้าน - บ้านนาขลุ่ยซาดิ สงสนธิ บ้านทุ่งสว่างพัฒนา หมู่ที่ 9 ตำบลบ้านนอก อำเภอจัตุรัส จังหวัดชัยภูมิ | เพื่อปรับปรุงถนนให้ใช้งานได้ดี และประชาชนสัญจรสะดวก | โดยทำการปรับปรุงถนนคอนกรีตเสริมเหล็กโดยการเสริมผิวจราจรแอสฟัลต์ติกคอนกรีต (ช่วงที่ 1) ขนาดผิวจราจร กว้าง 5.00 เมตร ยาว 77 เมตร (ช่วงที่ 2) ขนาดผิวจราจร กว้าง 4.00 เมตร ยาว 38 เมตร หรือรวมพื้นที่ลาดยางไม่น้อยกว่า 537 ตารางเมตร พร้อมติดตั้งจราจรตามแบบ รายละเอียดมาตรฐานกรมทางหลวงชนบท และป้ายประชาสัมพันธ์ โครงการ 1 บ้าย | 204,060 | | | | | ปรับปรุงถนนพื้นที่ 537 ตารางเมตร | ถนนมีสภาพใช้งานได้ดี ประชาชนสัญจรสะดวก และลดอุบัติเหตุ | การลดลงของ |

| ที่ | โครงการ | วัตถุประสงค์ | เป้าหมาย (ผลผลิตของโครงการ) | งบประมาณ | | | | | ตัวชี้วัด (KPI) | ผลที่คาดว่าจะ จะได้รับ | หน่วย ที่จะ ประสงค์ |
|-----|--|---|--|---------------|---------------|---------------|---------------|---------------|--------------------------------|---|------------------------------|
| | | | | 2566 (บาท) | 2567 (บาท) | 2568 (บาท) | 2569 (บาท) | 2570 (บาท) | | | |
| 110 | ปรับปรุงถนนคอนกรีตเสริมเหล็กโดยการเสริมผิวจราจร แอสฟัลต์ติกคอนกรีต สาย กวดงหมู่บ้าน จากถนน หลับบัว - สระสี่เหลี่ยม - สามแยกบ้านนายหญิง รินลา บ้านกอก หมู่ที่ 2 ตำบล บ้านกอก อำเภอจตุรัส จังหวัดชัยภูมิ | เพื่อก่อสร้างถนนให้ใช้งานได้ดี และประชาชนสัญจรสะดวก | โดยทำการปรับปรุงถนนคอนกรีตเสริมเหล็กโดยการเสริมผิวจราจรแอสฟัลต์ติกคอนกรีต ขนาดผิวจราจรกว้าง 5 เมตร ยาว 490 เมตร หมา 0.04 เมตร หรือมีพื้นที่ลาดยางไม่น้อยกว่า 2,450 ตารางเมตร พร้อมติดตั้งจราจรตามแบบ รายละเอียดมาตรฐานกรมทางหลวงชนบท และป้าย ประชาสัมพันธ์โครงการ 1 ป้าย | | | | 931,000 | | ก่อสร้างถนนลาดยาง ยาว 490 เมตร | ถนนมีสภาพดีใช้ งานได้ดี ประชาชนสัญจรสะดวก และลดอุบัติเหตุ | กรมส่งเสริมการ ปกครองท้องที่ |
| 111 | ปรับปรุงถนนคอนกรีตเสริมเหล็กโดยการเสริมผิวจราจร แอสฟัลต์ติกคอนกรีต สาย บ้านนายบุตร งามสง่า - ทางเชื่อมบ้านโนนหนอง (หมู่ที่ 17) บ้านโนนหนอง หมู่ที่ 3 ตำบลบ้านกอก อำเภอจตุรัส จังหวัดชัยภูมิ | เพื่อปรับปรุงถนนให้ใช้งานได้ดี และประชาชนสัญจรสะดวก | โดยทำการปรับปรุงถนนคอนกรีตเสริมเหล็กโดยการเสริมผิวจราจรแอสฟัลต์ติกคอนกรีต ขนาดผิวจราจร กว้าง 6 เมตร ยาว 160 เมตร หรือพื้นที่ลาดยางไม่น้อยกว่า 960 ตารางเมตร พร้อมติดตั้งจราจรตามแบบ รายละเอียดมาตรฐานกรมทางหลวงชนบท และป้าย ประชาสัมพันธ์โครงการ 1 ป้าย | | | | 364,800 | | ปรับปรุงถนน ยาว 160 เมตร | ถนนมีสภาพดีใช้ งานได้ดี ประชาชนสัญจรสะดวก และลดอุบัติเหตุ | กรมส่งเสริมการ ปกครองท้องที่ |

| ที่ | โครงการ | วัตถุประสงค์ | เป้าหมาย (ผลผลิตของโครงการ) | งบประมาณ | | | | ตัวชี้วัด (KPI) | ผลที่คาดว่าจะได้รับ | หน่วย ที่จะ ประเมิน |
|-----|---|---|--|---------------|---------------|---------------|---------------|-------------------------|--|------------------------------|
| | | | | 2566 (บาท) | 2567 (บาท) | 2568 (บาท) | 2570 (บาท) | | | |
| 112 | ปรับปรุงถนนคอนกรีตเสริมเหล็กโดยการเสริมผิวจราจร แอสฟัลต์ติกคอนกรีต สาย บ้านนายวันชัย - บ้านนายสามารถ บ้านมะเกลือ หมู่ที่ 6 ตำบลบ้านกอก อำเภอจตุรัส จังหวัดชัยภูมิ | เพื่อปรับปรุงถนนให้ใช้งานได้ดี และประชาชนสัญจรสะดวก | โดยทำการ ปรับปรุงถนนคอนกรีตเสริมเหล็กโดยการเสริมผิวจราจรแอสฟัลต์ติกคอนกรีต ขนาดผิวจราจร กว้าง 5 เมตร ยาว 300 เมตร หรือพื้นที่ลาดยางไม่น้อยกว่า 1,500 ตารางเมตร ติดตั้งป้ายประชาสัมพันธ์พันธกิจโครงการ 1 บ้าย ก่อสร้างตามแบบ อบต.กำหนด | 570,000 | | | | ปรับปรุงถนนยาว 263 เมตร | ถนนมีสภาพใช้งานได้ดี ประชาชนสัญจรสะดวก และลดอุบัติเหตุ | กรมส่งเสริมการปกครองท้องถิ่น |
| 113 | ปรับปรุงถนนคอนกรีตเสริมเหล็กโดยการเสริมผิวจราจร แอสฟัลต์ติกคอนกรีต สาย บ้านนายเหล่ง สิงห์ลา - บ้านนายคมสันต์ สุขสิงห์ บ้านโนนทอง หมู่ที่ 3 ตำบลบ้านกอก อำเภอจตุรัส จังหวัดชัยภูมิ | เพื่อปรับปรุงถนนให้ใช้งานได้ดี และประชาชนสัญจรสะดวก | โดยทำการ ปรับปรุงถนนคอนกรีตเสริมเหล็กโดยการเสริมผิวจราจรแอสฟัลต์ติกคอนกรีต ขนาดผิวจราจร กว้าง 3 เมตร ยาว 124 เมตร หรือพื้นที่ลาดยางไม่น้อยกว่า 372 ตารางเมตร พร้อมทั้งเส้นจราจรตามแบบ รายละเอียดมาตรฐานกรมทางหลวงชนบท และป้ายประชาสัมพันธ์โครงการ 1 บ้าย | | | | 141,360 | ปรับปรุงถนนยาว 124 เมตร | ถนนมีสภาพใช้งานได้ดี ประชาชนสัญจรสะดวก และลดอุบัติเหตุ | กรมส่งเสริมการปกครองท้องถิ่น |

| ที่ | โครงการ | วัตถุประสงค์ | เป้าหมาย (ผลผลิตของโครงการ) | งบประมาณ | | | | ตัวชี้วัด (KPI) | ผลที่คาดว่าจะได้รับ | หน่วย ที่จะ ประเมิน |
|-----|--|---|---|---------------|---------------|---------------|---------------|--------------------------|--|---------------------------|
| | | | | 2566 (บาท) | 2567 (บาท) | 2568 (บาท) | 2569 (บาท) | | | |
| 114 | ปรับปรุงถนนคอนกรีตเสริมเหล็กโดยการเสริมผิวจราจร แอสฟัลต์ติกคอนกรีต สายบ้านนายฮ้อยต - บ้านนายแสง บ้านมะเกลือ หมู่ที่ 6 ตำบลบ้านกอก อำเภอจตุรัส จังหวัดชัยภูมิ | เพื่อปรับปรุงถนนให้ใช้งานได้ดี และประชาชนสัญจรสะดวก | โดยทำการปรับปรุงถนนคอนกรีตเสริมเหล็กโดยการเสริมผิวจราจรแอสฟัลต์ติกคอนกรีต ขนาดผิวจราจร กว้าง 5 เมตร ยาว 263 เมตร หรือพื้นที่ลาดยกยังไม่น้อยกว่า 1,315 ตารางเมตร ติดตั้งป้ายประชาสัมพันธ์พันธกิจโครงการ 1 ป้าย ก่อสร้างตามแบบ อบต. กำหนด | 499,700 | | | | ปรับปรุงถนน ยาว 263 เมตร | ถนนมีสภาพใช้ งานได้ดี ประชาชน สัญจรสะดวก และลดอุบัติเหตุ | การ การ การ |
| 115 | ปรับปรุงถนนลูกรังเรียงบหัวขของกลาง พร้อมลงลูกรัง สายหน้าฝายหัวขของกลาง หลังวัดศิริพงษ์วาส บ้านกอก หมู่ที่ 12 ตำบลบ้านกอก อำเภोजตุรัส จังหวัดชัยภูมิ | เพื่อปรับปรุงถนนลูกรัง ในพื้นที่ให้ใช้งานได้ดี และประชาชนสัญจรไปมา สะดวกและลดอุบัติเหตุทางถนน | โดยทำการ ปรับปรุงถนนลูกรัง เรียบหัวขของกลางเริ่มหน้าฝาย ขยายถนนขนาดผิวจราจรกว้าง 4 เมตร ยาว 500 เมตร พร้อมลงลูกรังผิวจราจร กว้าง 4 เมตร ยาว 500 เมตร ติดตั้งป้ายประชาสัมพันธ์โครงการ 1 ป้าย ก่อสร้างตามแบบ อบต. กำหนด | | | | 150,000 | ปรับปรุงถนน ยาว 500 เมตร | ถนนมีสภาพใช้ งานได้ดี ประชาชน สัญจรสะดวก และลดอุบัติเหตุ | การ การ การ |

| ที่ | โครงการ | วัตถุประสงค์ | เป้าหมาย (ผลผลิตของโครงการ) | งบประมาณ | | | | | ตัวชี้วัด (KPI) | ผลที่คาดว่าจะได้รับ | หมวด ที่ จะ ประ การ ผล |
|-----|---|--|--|---------------|---------------|---------------|---------------|---------------|---------------------------------------|--|---------------------------------------|
| | | | | 2566 (บาท) | 2567 (บาท) | 2568 (บาท) | 2569 (บาท) | 2570 (บาท) | | | |
| 116 | ปรับปรุงถนนลาดยางแอสฟัลท์ติก คอนกรีต สายบ้าน นายสุตดา อินทร์ผล - บ้านนางประครอง ดันตีกุล บ้านลำโรงทุ่ง หมู่ที่ 4 ตำบลบ้านกอก อำเภอ จัตุรัส จังหวัดชัยภูมิ | เพื่อปรับปรุง ถนนลาดยางแอสฟัลท์ติกคอนกรีตในพื้นที่ให้ใช้งานได้ และประชาชนสัญจรไปมา สะดวกและปลอดภัยตลอดทางถนน | โดยทำการปรับปรุงถนนโดยการเสริมผิวจราจรลาดยางแอสฟัลท์ติกคอนกรีต ขนาดผิวจราจรกว้าง 4.00 เมตร ยาว 178 เมตร ผิวจราจรหนา 0.04 เมตร หรือมีพื้นที่ลาดยางไม่น้อยกว่า 712 ตารางเมตร พร้อมทั้งเส้นจราจรตามแบบ และรายละเอียดมาตรฐานกรมทางหลวงชนบท ติดตั้งป้ายประชาสัมพันธ์พันธกิจโครงการ 1 บ้าย | 2566 (บาท) | 2567 (บาท) | 2568 (บาท) | 2569 (บาท) | 2570 (บาท) | ปรับปรุงถนน ลูกรัง ยาว 178 เมตร | ถนนมีสภาพใช้ งานได้ดี ประชาชน สัญจรสะดวก และลดอุบัติเหตุ | การ ผล ประ การ |

| ที่ | โครงการ | วัตถุประสงค์ | เป้าหมาย (ผลผลิตของโครงการ) | งบประมาณ | | | | ตัวชี้วัด (KPI) | ผลที่คาดว่าจะได้รับ | หมู่ ที่ ปร |
|-----|--|---|--|---------------|---------------|---------------|---------------|---------------------------------------|--|-------------------------------|
| | | | | 2566 (บาท) | 2567 (บาท) | 2568 (บาท) | 2569 (บาท) | | | |
| 117 | ปรับปรุงถนนลาดยางแอสฟัลท์ติกคอนกรีต สายสามแยกศูนย์สวัสดิการรูดลาด (เดิม) - บ้านนางหนูฮือด บ้านมะเกลือ หมู่ที่ 6 ตำบลบ้านกอก อำเภอจตุรัส จังหวัดชัยภูมิ | เพื่อก่อสร้างถนนลาดยางแอสฟัลท์ติกคอนกรีตในพื้นที่ให้ใช้งานได้และประชาชนสัญจรไปมา สะดวกและลดอุบัติเหตุทางถนน | โดยทำการถนนลาดยางโดยการเสริมผิวแอสฟัลท์ติกคอนกรีต ขนาดผิวจราจรกว้าง 5 เมตร ยาว 261 เมตร ผิวจราจรหนา 0.04 เมตร หรือมีพื้นที่ลาดยางไม่น้อยกว่า 1,305 ตารางเมตร พร้อมได้เส้นจราจรตามแบบ และรายละเอียดมาตรฐานกรมทางหลวงชนบท ติดตั้งป้ายประชาสัมพันธ์โครงการ 1 ป้าย | 495,900 | | | | ปรับปรุงถนน อุกรัง ยาว 261 เมตร | ถนนมีสภาพใช้ งานได้ดี ประชาชน สัญจรสะดวก และลดอุบัติเหตุ | การลด ก. ปค ท้องถิ่น |

| ที่ | โครงการ | วัตถุประสงค์ | เป้าหมาย (ผลผลิตของโครงการ) | งบประมาณ | | | | ตัวชี้วัด (KPI) | ผลที่คาดว่าจะได้รับ | หน่วย ที่จะ ประ กรมส์ กา ปกค ห้อง |
|-----|---|--|---|---------------|---------------|---------------|---------------|--------------------|--|---|
| | | | | 2566 (บาท) | 2567 (บาท) | 2568 (บาท) | 2569 (บาท) | | | |
| 118 | ปรับปรุงถนนลาดยางแอสฟัลท์ติกคอนกรีต สายสี่แยกบ้านนายอุทร น้อยพิเศษ - สี่แยกบ้านนางบุญเพียง เพชรวิศิษฐ์ บ้านมะเกลือ หมู่ที่ 6 ตำบลบ้านนอก อำเภอจตุรัส จังหวัดชัยภูมิ | เพื่อก่อสร้างถนนลาดยางแอสฟัลท์ติกคอนกรีตในพื้นที่ให้ใช้งานได้ และประชาชนสัญจรไปมา สะดวกและลดอุบัติเหตุทางถนน | โดยทำการปรับปรุงถนนลาดยางโดยการเสริมผิวจราจรแอสฟัลท์ติกคอนกรีต ขนาดผิวจราจรกว้าง 5 เมตร ยาก 205 เมตร ผิวจราจรหนา 0.04 เมตร หรือมีพื้นที่ลาดยางไม่น้อยกว่า 1,025 ตารางเมตร พร้อมได้เส้นจราจรตามแบบ และรายละเอียดมาตรฐานกรมทางหลวงชนบท ติดตั้งป้ายประชาสัมพันธ์โครงการ 1 ป้าย | 2566 (บาท) | 2567 (บาท) | 2568 (บาท) | 2569 (บาท) | 2570 (บาท) | ถนนมีสภาพใช้ งานได้ดี ประชาชน สัญจรสะดวก และลดอุบัติเหตุ | |

| ที่ | โครงการ | วัตถุประสงค์ | เป้าหมาย (ผลผลิตของโครงการ) | งบประมาณ | | | | ตัวชี้วัด (KPI) | ผลที่คาดว่าจะ จะได้รับ | หน่วย ที่จะ ประเมิน |
|-----|---|---|---|---------------|---------------|---------------|---------------|--|--|---------------------------|
| | | | | 2566 (บาท) | 2567 (บาท) | 2568 (บาท) | 2569 (บาท) | | | |
| 119 | ปรับปรุงถนนลาดยางแอสฟัลต์ติกคอนกรีต สายบ้านนางบัวไข ศรีโสภะ - บ้านนายชอด ทองจำรูญ บ้านสี่โรงทุ่ง หมู่ที่ 4 ตำบลบ้านกอก อำเภอจตุรัส จังหวัดชัยภูมิ | เพื่อก่อสร้างปรับปรุงถนนลาดยางแอสฟัลต์ติกคอนกรีตในพื้นที่ให้ใช้งานได้ดีและประชาชนสัญจรไปมา สะดวกและลดอุบัติเหตุทางถนน | โดยทำการปรับปรุงถนนลาดยางโดยการเสริมผิวแอสฟัลต์ติกคอนกรีตทับคอนกรีตเสริมเหล็กที่ชำรุด ขนาดผิวจราจรกว้าง 4 เมตร ยาว 416 เมตร ผิวจราจรหนา 0.04 เมตร หรือมีพื้นที่ลาดยางไม่น้อยกว่า 1,664 ตารางเมตร พร้อมติดตั้งจราจรตามแบบและรายละเอียดมาตรฐานกรมทางหลวงชนบท ติดตั้งป้ายประชาสัมพันธ์โครงการ 1 ป้าย | | | 630,000 | | ปรับปรุงถนน กว้าง ยาว 416 เมตร | ถนนมีสภาพใช้ งานได้ดี ประชาชน สัญจรสะดวก และลดอุบัติเหตุ | กรม การ ปกครอง |
| 120 | ปรับปรุงถนนลาดยางแอสฟัลต์ติกคอนกรีต สายสามแยกชลประทาน - สามแยกถ้ำน้ำพระบาทหมู่บ้านโนนสะอาด หมู่ที่ 8 ตำบลบ้านกอก อำเภอจตุรัส จังหวัดชัยภูมิ | เพื่อปรับปรุงถนนให้ใช้งานได้ดี และประชาชนสัญจรสะดวก | โดยทำการปรับปรุงถนนลาดยางแอสฟัลต์ติกคอนกรีต ขนาดผิวจราจร กว้าง 6 เมตร ยาว 1,470 เมตร หรือพื้นที่ลาดยางไม่น้อยกว่า 8,820 ตารางเมตร ติดตั้งป้ายประชาสัมพันธ์โครงการ 1 ป้าย และซ่อมแซมตามแบบ งบประมาณ | | 3,351,600 | | | ซ่อมแซม ถนนลาดยาง ยาว 1,470 เมตร | ถนนมีสภาพใช้ งานได้ดี ประชาชน สัญจรสะดวก และลดอุบัติเหตุ | องค์ การ จังหวัดชัย |

| ที่ | โครงการ | วัตถุประสงค์ | เป้าหมาย (ผลผลิตของโครงการ) | งบประมาณ | | | | ตัวชี้วัด (KPI) | ผลที่คาดว่าจะ จะได้รับ | หมวด ที่จ ประ การ ม ก ป ก ค ร ท | |
|-----|--|--|--|---------------|---------------|---------------|---------------|--------------------|---|--|------------------------------|
| | | | | 2566 (บาท) | 2567 (บาท) | 2568 (บาท) | 2569 (บาท) | | | | 2570 (บาท) |
| 121 | ปรับปรุงถนนลูกรัง สายบ้านนายบุญมา สิกขิเวช - ทางรถไฟ บ้านนอก หมู่ที่ 12 ตำบลบ้านนอก อำเภอจตุรัส จังหวัดชัยภูมิ | เพื่อปรับปรุงถนน ลูกรังในพื้นที่ที่ใช้ งานได้ดี และ ประชาชนสัญจรไป มา สะดวกและลด อุบัติเหตุทางถนน | โดยทำการ ปรับปรุงถนนลูกรัง เสริมดินคันทาง ขนาดผิวจราจร กว้าง 3 เมตร ยาว 550 เมตร พร้อมลงลูกรัง ขนาดผิวจราจร กว้าง 3 เมตร ยาว 550 เมตร ความสูงตามค่าระดับ BM. พร้อมเกลี่ยปรับแต่งผิวจราจร ติดตั้งป้ายประชาสัมพันธ์ โครงการ 1 บ้าย ปรับปรุงตาม แบบ อบต. กำหนด | 498,000 | | | 312,000 | | ปรับปรุงถนน ลูกรัง ยาว 550 เมตร | ถนนมีสภาพใช้ งานได้ดี ประชาชน สัญจรสะดวก และลดอุบัติเหตุ | การ ป ก ค ร ท |
| 122 | ปรับปรุงถนนลูกรัง เพื่อ การเกษตร สายไร่มางหงษ์ เพชรวิสิทธิ์ - ไร่นายชัยวัฒน์ บ้านนอก (เชื่อมต่อดำบล หนองบัวบาน) บ้านโนนทอง หมู่ที่ 17 ตำบลบ้านนอก อำเภอจตุรัส จังหวัดชัยภูมิ | เพื่อปรับปรุงถนนให้ ใช้งานได้ดี และ ประชาชนสัญจร สะดวก | โดยทำการ เสริมดินคันทางถนน ขนาดผิวจราจรกว้าง 6 เมตร ยาว 2,000 เมตร พร้อมลง ลูกรังผิวจราจร กว้าง 6 เมตร ยาว 2,000 เมตร ความสูงตาม ค่าระดับ BM. พร้อมเกลี่ย ปรับแต่งผิวจราจร ติดตั้งป้าย ประชาสัมพันธ์โครงการ 1 บ้าย และปรับปรุงตามแบบ อบต. กำหนด | | | | | | ปรับปรุงถนน ลูกรัง ยาว 2,000 เมตร | ถนนมีสภาพใช้ งานได้ดี ประชาชน สัญจรสะดวก และลดอุบัติเหตุ | การ ป ก ค ร ท |

| ที่ | โครงการ | วัตถุประสงค์ | เป้าหมาย (ผลผลิตของโครงการ) | งบประมาณ | | | | ตัวชี้วัด (KPI) | ผลที่คาดว่าจะได้รับ | หน่วย ที่จะ ประเมิน |
|-----|--|--|--|---------------|---------------|---------------|---------------|---|--|-----------------------------------|
| | | | | 2566 (บาท) | 2567 (บาท) | 2568 (บาท) | 2569 (บาท) | | | |
| 123 | ปรับปรุงถนนลูกรัง เพื่อ การเกษตร สายหินเจาะ - หัวขบวนป่า บ้านโนนทอง หมู่ที่ 17 ตำบลบ้านกอก อำเภอจตุรัส จังหวัดชัยภูมิ | เพื่อปรับปรุงถนนให้ ใช้งานได้ดี และ ประชาชนสัญจร สะดวก | โดยทำการ เสริมดินคันทาง ถนน ขนาดผิวจราจรกว้าง 6 เมตร ยาว 1,265 เมตร พร้อม ลงลูกรังผิวจราจร กว้าง 6 เมตร ยาว 1,265 เมตร ความ สูงตามค่าระดับ BM. พร้อม เกลี่ยปรับแต่งผิวจราจร ติดตั้ง ป้ายประชาสัมพันธ์โครงการ 1 ป้าย และปรับปรุงตาม แบบ อบต. กำหนด | 495,000 | | | | ปรับปรุงถนน ลูกรัง ยาว 1,265 เมตร | ถนนมีสภาพใช้ งานได้ดี ประชาชน สัญจรสะดวก และลดอุบัติเหตุ | การ ประเมิน ทาง ท้องถิ่น |
| 124 | ปรับปรุงถนนลูกรัง สายถนน โนนทอง ท้าช้าง จากไร่บาง ลำยางค์- ไร่มายยอด พรมจตุรัส บ้านโนนทอง หมู่ที่ 11 ตำบลบ้านกอก อำเภอจตุรัส จังหวัดชัยภูมิ | เพื่อปรับปรุงถนน ลูกรังในพื้นที่ให้ ใช้งานได้ดี และ ประชาชนสัญจรไป มา สะดวกและลด อุบัติเหตุทางถนน | โดยทำการ ปรับปรุงถนนลูกรัง ขนาดผิวจราจรกว้าง 6 เมตร ยาว 1,240 เมตร ความสูงตาม ค่าระดับ BM. พร้อมเกลี่ย ปรับแต่งผิวจราจร ติดตั้งป้าย ประชาสัมพันธ์โครงการ 1 ป้าย และปรับปรุงตามแบบ อบต. กำหนด | | | | 200,000 | ปรับปรุงถนน ลูกรัง ยาว 1,240 เมตร | ถนนมีสภาพใช้ งานได้ดี ประชาชน สัญจรสะดวก และลดอุบัติเหตุ | การ ประเมิน ทาง ท้องถิ่น |

| ที่ | โครงการ | วัตถุประสงค์ | เป้าหมาย (ผลผลิตของโครงการ) | งบประมาณ | | | | | ตัวชี้วัด (KPI) | ผลที่คาดว่าจะได้รับ | หน่วยงานที่รับผิดชอบ |
|-----|---|--|--|---------------|---------------|---------------|---------------|---------------|---------------------------------|---|----------------------|
| | | | | 2566 (บาท) | 2567 (บาท) | 2568 (บาท) | 2569 (บาท) | 2570 (บาท) | | | |
| 125 | ปรับปรุงถนนลูกรัง สาย บ้านนายสมพงษ์ เวहन - บ้านโนนสะอาด หมู่ที่ 8 ตำบลบ้านกอก อำเภอจัตุรัส จังหวัดชัยภูมิ | เพื่อปรับปรุงถนนลูกรังในพื้นที่ให้ใช้งานได้ดี และประชาชนสัญจรไปมา สะดวกและลดอุบัติเหตุทางถนน | โดยทำการ ปรับปรุงถนนลูกรัง ขนาดผิวจราจรกว้าง 4 เมตร ยาว 365 เมตร พร้อมลงลูกรัง ผิวจราจรกว้าง 4 เมตร ยาว 365 เมตร ทน 0.15 เมตร พร้อมแก้ไขปรับแต่งผิวจราจร และวางท่อระบายน้ำคอนกรีตเสริมเหล็ก ขนาด ศก. 0.40 เมตร จำนวน 2 จุดๆละ 6 ท่อน และยาแนวรอยต่อท่อ คสล. และติดตั้งป้าย ประชาสัมพันธ์โครงการ 1 ป้าย ก่อสร้างตามแบบ อบต. กำหนด | 2566 (บาท) | 2567 (บาท) | 2568 (บาท) | 2569 (บาท) | 2570 (บาท) | ปรับปรุงถนน ลูกรัง ยาว 365 เมตร | ถนนมีสภาพใช้ งานได้ดี ประชาชน สะดวก และลดอุบัติเหตุ | กรมส่งเสริมการเกษตร |

| ที่ | โครงการ | วัตถุประสงค์ | เป้าหมาย (ผลผลิตของโครงการ) | งบประมาณ | | | | | ตัวชี้วัด (KPI) | ผลที่คาดว่าจะได้รับ | หมวด ที่ จะ ได้รับ ประ การ ผล ก ป ก ท อง |
|-----|---|--|--|---------------|---------------|---------------|---------------|---------------|---------------------------------------|--|---|
| | | | | 2566 (บาท) | 2567 (บาท) | 2568 (บาท) | 2569 (บาท) | 2570 (บาท) | | | |
| 126 | ปรับปรุงถนนลูกรัง สาย พาร์มทมูล - บ้านนาย บิยพัฒน์ ซ้ำมิพงษ์ บ้านเนินสะอาด หมู่ที่ 8 ตำบลบ้านนอก อำเภอ จตุรัส จังหวัดชัยภูมิ | เพื่อปรับปรุงถนน ลูกรังในพื้นที่ให้ใช้ งานได้ดี และ ประชาชนสัญจรไป มา สะดวกและลด อุบัติเหตุทางถนน | โดยทำการ ปรับปรุงถนนลูกรัง ขนาดผิวจราจรกว้าง 4 เมตร ยาว 550 เมตร พร้อมลงลูกรัง ผิวจราจรกว้าง 4 เมตร ยาว 550 เมตร หน้า 0.15 เมตร พร้อมเกลี่ยปรับแต่งผิวจราจร ติดตั้งป้ายประชาสัมพันธุ์ โครงการ 1 บ้าย ปรับปรุงตาม แบบ อบต.กำหนด | 2566 (บาท) | 2567 (บาท) | 2568 (บาท) | 2569 (บาท) | 2570 (บาท) | ปรับปรุงถนน ลูกรัง ยาว 550 เมตร | ถนนมีสภาพใช้ งานได้ดี ประชาชน สัญจรสะดวก และลดอุบัติเหตุ | การ ผล ก ป ก ท อง |

| ที่ | โครงการ | วัตถุประสงค์ | เป้าหมาย (ผลผลิตของโครงการ) | งบประมาณ | | | | | ตัวชี้วัด (KPI) | ผลที่คาดว่าจะได้รับ | หน่วย ที่จะ ประเมิน |
|-----|--|--|--|---------------|---------------|---------------|---------------|---------------|--------------------------------|--|---------------------------|
| | | | | 2566 (บาท) | 2567 (บาท) | 2568 (บาท) | 2569 (บาท) | 2570 (บาท) | | | |
| 127 | ปรับปรุงถนนลูกรังเชื่อมต่อระหว่างตำบลหนองบัวใหญ่ สายลำห้วยลำคันฉู จากสะพานวังระเริง - บั๊ตยัคคอนกรีต หมู่ที่ 6 บ้านมะเกลือ หมู่ที่ 6 ตำบลบ้านนอก อำเภอจัตุรัส จังหวัดชัยภูมิ | เพื่อปรับปรุงถนนลูกรังในพื้นที่ให้ใช้งานได้ดี และประชาชนสัญจรไปมา สะดวกและลดอุบัติเหตุทางถนน | โดยทำการปรับปรุงถนนลูกรังเชื่อมต่อระหว่างหมู่บ้านโดยการเสริมดินคันทางถนน ขนาดผิวจราจรกว้าง 5 เมตร ยาว 388 เมตร พร้อมลงลูกรังผิวจราจร กว้าง 5 เมตร ยาว 388 เมตร หน้า 0.10 เมตร พร้อมวางท่อคอนกรีต ขนาด คก. 0.40 รวม 14 ท่อน พร้อมยาแนวท่อ ความสูงตามค่าระดับ BM. พร้อมเกลี่ยปรับแต่งผิวจราจร ติดตั้งป้ายประชาสัมพันธ์ โครงการ 1 บ้าย ปรับปรุงตามแบบ อยบต. กำหนด | 2566 (บาท) | 2567 (บาท) | 2568 (บาท) | 2569 (บาท) | 2570 (บาท) | ปรับปรุงถนนลูกรัง ยาว 388 เมตร | ถนนมีสภาพใช้ งานได้ดี ประชาชน สัญจรสะดวก และลดอุบัติเหตุ | ก. ป. ท. |

| ที่ | โครงการ | วัตถุประสงค์ | เป้าหมาย (ผลผลิตของโครงการ) | งบประมาณ | | | | | ตัวชี้วัด (KPI) | ผลที่คาดว่าจะ จะได้รับ | หน่วย ที่จ ระ กรมส์ ก ปกค ท้อง |
|-----|---|--|---|---------------|---------------|---------------|---------------|---------------|---------------------------------------|---|--|
| | | | | 2566 (บาท) | 2567 (บาท) | 2568 (บาท) | 2569 (บาท) | 2570 (บาท) | | | |
| 128 | ปรับปรุงถนนลูกรังเชื่อมต่อ ระหว่างหมู่บ้าน สายลำห้วยกอก - ไร่กอธิเค็ม บ้านกอก หมู่ที่ 2 ตำบลบ้านกอก อำเภอจตุรัส จังหวัดชัยภูมิ | เพื่อปรับปรุงถนน ลูกรังในพื้นที่ให้ใช้ งานได้ดี และ ประชาชนสัญจรไป มา สะดวกและลด อุบัติเหตุทางถนน | โดยทำการ ปรับปรุงถนนลูกรัง ขนาดผิวจราจรกว้าง 4 เมตร ยาว 250 เมตร พร้อมลงลูกรัง ผิวจราจร กว้าง 4 เมตร ยาว 250 เมตร หน้า 0.20 เมตร พร้อมวางท่อ คอนกรีต ขนาด ศก. 0.40 ม.รวม 6 ท่อน พร้อม ยาแนวท่อ ความสูงตามค่าระดับ BM. พร้อมเกลี่ยปรับแต่งผิว จราจรติดตั้งป้ายประชาสัมพันธ์ โครงการ 1 บ้าย ปรับปรุงตาม แบบ ывает. กำหนด | 2566 (บาท) | 2567 (บาท) | 2568 (บาท) | 2569 (บาท) | 2570 (บาท) | ปรับปรุงถนน ลูกรัง ยาว 250 เมตร | ถนนมีสภาพใช้ งานได้ดี ประชาชน สัญจรสะดวก และปลอดภัย ดี | |

| ที่ | โครงการ | วัตถุประสงค์ | เป้าหมาย (ผลผลิตของโครงการ) | งบประมาณ | | | | | ตัวชี้วัด (KPI) | ผลที่คาดว่าจะได้รับ | หน่วย ที่ ประเมิน |
|-----|--|--|---|---------------|---------------|---------------|---------------|---------------|--------------------------------|---|-------------------------|
| | | | | 2566 (บาท) | 2567 (บาท) | 2568 (บาท) | 2569 (บาท) | 2570 (บาท) | | | |
| 129 | ปรับปรุงถนนลูกรังเชื่อมต่อระหว่างหมู่บ้านสายถนนตัดใหม่ บ้านนายสงกรานต์ ดิลกชาติ- ถนนอ่างเก็บน้ำ บ้านกอก หมู่ที่ 2 ตำบลบ้านกอก อำเภอจตุรัส จังหวัดชัยภูมิ | เพื่อปรับปรุงถนนลูกรังในพื้นที่ให้ใช้งานได้ดี และประชาชนสัญจรไปมา สะดวกและลดอุบัติเหตุทางถนน | โดยทำการ ปรับปรุงถนนลูกรังขนาดผิวจราจรกว้าง 5 เมตร ยาว 230 เมตร พร้อมลงลูกรังผิวจราจร กว้าง 5 เมตร ยาว 230 เมตร หน้า 0.20 เมตร ความสูงตามค่าระดับ BM. พร้อมแก้ไขปรับแต่งผิวจราจร พร้อมวางท่อ คอนกรีต ขนาด 0.40 เมตร จำนวน 1 แถวๆ ละ 6 ท่อน รวม 6 ท่อน พร้อมยกแนวท่อ ติดตั้งป้ายประชาสัมพันธ์โครงการ 1 บ้าย ปรับปรุงตามแบบ อบต.บ้านกอก เลขที่ ถ.018/2562 | 90,000 | | | | | ปรับปรุงถนนลูกรัง ยาว 230 เมตร | ถนนมีสภาพใช้ งานได้ดี ประชาชนสัญจรสะดวก และลดอุบัติเหตุ | กรมส่งเสริมการเกษตร |

| ที่ | โครงการ | วัตถุประสงค์ | เป้าหมาย (ผลผลิตของโครงการ) | งบประมาณ | | | | | ตัวชี้วัด (KPI) | ผลที่คาดว่าจะ จะได้รับ | หน่วย ที่จะ ประเมิน |
|-----|---|--|--|---------------|---------------|---------------|---------------|---------------|--------------------------------|--|---------------------------|
| | | | | 2566 (บาท) | 2567 (บาท) | 2568 (บาท) | 2569 (บาท) | 2570 (บาท) | | | |
| 130 | ปรับปรุงถนนลูกรังเชื่อมต่อระหว่างหมู่บ้าน สบายบ้านหนองไผ่ - เขตติดต่อบ้านโกรกตาแม่เงิน(ตำบลวังงามอำเภอเนินสง่า) บ้านหนองไผ่ หมู่ที่ 15 ตำบลบ้านกอก อำเภอจัตุรัส จังหวัดชัยภูมิ | เพื่อปรับปรุงถนนลูกรังในพื้นที่ให้ใช้งานได้ดี และประชาชนสัญจรไปมา สะดวกและลดอุบัติเหตุทางถนน | โดยทำการ ปรับปรุงถนนลูกรังเดิม ขนาดผิวจราจรกว้าง 6 เมตร ยาว 680 เมตร ให้ทำการลงลูกรังผิวจราจรเสริมผิวจราจรกว้าง 5.00 เมตร ยาว 680 เมตร พร้อมเกลี่ยปรับแต่งผิวจราจรเรียบ ดัดตั้งป้ายประชาสัมพันธ์โครงการ 1 ป้ายตามแบบ อบต. กิ่งหนาด | | | | | 150,000 | ปรับปรุงถนนลูกรัง ยาว 680 เมตร | ถนนมีสภาพใช้ งานได้ดี ประชาชน สัญจรสะดวก และลดอุบัติเหตุ | ก. ป. ค. ด. |

| ที่ | โครงการ | วัตถุประสงค์ | เป้าหมาย (ผลผลิตของโครงการ) | งบประมาณ | | | | | ตัวชี้วัด (KPI) | ผลที่คาดว่าจะได้รับ | หน่วย ที่จะ ประสงค์ |
|-----|---|--|--|---------------|---------------|---------------|---------------|---------------|--------------------------------|--|---------------------------|
| | | | | 2566 (บาท) | 2567 (บาท) | 2568 (บาท) | 2569 (บาท) | 2570 (บาท) | | | |
| 131 | ปรับปรุงถนนลูกรังเชื่อมต่อระหว่างหมู่บ้าน สายถนนตัดใหม่ บ้านนายสงกรานต์ - ถนนอ่างเก็บน้ำ บ้านกอก หมู่ที่ 2 ตำบลบ้านกอก อำเภอจตุรัส จังหวัดชัยภูมิ | เพื่อปรับปรุงถนนลูกรังในพื้นที่ให้ใช้งานได้ดี และประชาชนสัญจรไปมา สะดวกและลดอุบัติเหตุทางถนน | โดยทำการ ปรับปรุงถนนลูกรังขนาดผิวจราจรกว้าง 5.00 เมตร ยาว 230 เมตร พร้อมลงลูกรังผิวจราจร กว้าง 5 เมตร ยาว 230 เมตร หน้า 0.20 เมตร ความสูงตามค่าระดับ BM. พร้อมเกลี่ยปรับแต่งผิวจราจร พร้อมวางท่อ คอนกรีต ขนาด 0.40 เมตร จำนวน 1 แถวๆ ละ 6 ท่อน รวม 6 ท่อน พร้อมยาแนวท่อ ติดตั้งป้ายประชาสัมพันธ์โครงการ 1 บ้าย ปรับปรุงตามแบบ อบต. กำหนด | | | | | 80,000 | ปรับปรุงถนนลูกรัง ยาว 230 เมตร | ถนนมีสภาพใช้ งานได้ดี ประชาชน สัญจรสะดวก และลดอุบัติเหตุ | กา ปกค ท้องถิ่น |

| ที่ | โครงการ | วัตถุประสงค์ | เป้าหมาย (ผลลัพธ์ของโครงการ) | งบประมาณ | | | | | ตัวชี้วัด (KPI) | ผลที่คาดว่าจะ จะได้รับ | หน่วย ที่จะ ประสงค์ ประสงค์ |
|-----|---|--|--|---------------|---------------|---------------|---------------|---------------|--------------------------------|--|--------------------------------------|
| | | | | 2566 (บาท) | 2567 (บาท) | 2568 (บาท) | 2569 (บาท) | 2570 (บาท) | | | |
| 132 | ปรับปรุงถนนลูกรังเชื่อมต่อระหว่างหมู่บ้าน สายบ้านทุ่งสว่างพัฒนา - บ้านหนองซีก บ้านทุ่งสว่างพัฒนา หมู่ที่ 9 ตำบลบ้านกอก อำเภอจตุรัส จังหวัดชัยภูมิ | เพื่อปรับปรุงถนนลูกรังในพื้นที่ให้ใช้งานได้ดี และประชาชนสัญจรไปมา สะดวกและลดอุบัติเหตุทางถนน | โดยทำการ ปรับปรุงถนนลูกรังขนาดผิวจราจรกว้าง 5 เมตร ยาว 840 เมตร พร้อมลงลูกรังผิวจราจร กว้าง 5 เมตร ยาว 840 เมตร หน้า 0.10 เมตร พร้อมวางท่อคอนกรีต ขนาด ๓๐๐ มม. รวม 16 ท่อน พร้อมขุดลอกท่อ ความสูงตามค่าระดับ BM. พร้อมแก้ไขปรับแต่งผิวจราจร ติดตั้งป้ายประชาสัมพันธ์โครงการ 1 ป้าย | 2566 (บาท) | 2567 (บาท) | 2568 (บาท) | 2569 (บาท) | 2570 (บาท) | ปรับปรุงถนนลูกรัง ยาว 870 เมตร | ถนนมีสภาพใช้งานได้ดี ประชาชนสัญจรสะดวก และลดอุบัติเหตุ | กรมส่งเสริมการเกษตร |

| ที่ | โครงการ | วัตถุประสงค์ | เป้าหมาย (ผลผลิตของโครงการ) | งบประมาณ | | | | | ตัวชี้วัด (KPI) | ผลที่คาดว่าจะ จะได้รับ | หน่วย ที่ประเมิน ประสิทธิ ภาพ |
|-----|---|--|---|---------------|---------------|---------------|------------------|---------------|---|--|--|
| | | | | 2566 (บาท) | 2567 (บาท) | 2568 (บาท) | 2569 (บาท) | 2570 (บาท) | | | |
| 133 | ปรับปรุงถนนลูกรังเชื่อมต่อ ระหว่างหมู่บ้าน สายบ้าน นายบุญประเสริฐ บัวหอม - นายายกวาง บัวสันไทรยะ บ้านทุ่งสว่างพัฒนา หมู่ที่ 9 ตำบลบ้านกอก อำเภอ จตุรัส จังหวัดชัยภูมิ | เพื่อปรับปรุงถนน ลูกรังในพื้นที่ให้ใช้ งานได้ดี และ ประชาชนสัญจรไป มา สะดวกและลด อุบัติเหตุทางถนน | โดยทำการ ปรับปรุงถนนลูกรัง ขนาดผิวจราจรกว้าง 5 เมตร ยาว 1,200 เมตร พร้อมลง ลูกรังผิวจราจร กว้าง 5 เมตร ยาว 1,200 เมตร หน้า 0.15 เมตร พร้อมวางท่อคอนกรีต ขนาด ศก. 0.60 รวม 24 ท่อน พร้อมยกแนวท่อ ความสูงตาม ค่าระดับ BM. พร้อมเกลี่ย ปรับแต่งผิวจราจร ติดตั้งป้าย ประชาสัมพันธ์โครงการ 1 บ้าย ปรับปรุงตามแบบ อบต. กำหนด | | | | 363,000 (บาท) | | ปรับปรุงถนน ลูกรัง ยาว 1,200 เมตร | ถนนมีสภาพใช้ งานได้ดี ประชาชน สัญจรสะดวก และลดอุบัติเหตุ | กรมส่งเสริม การ ปกครอง ท้องถิ่น |
| 134 | ปรับปรุงถนนลูกรังเชื่อมต่อ ระหว่างหมู่บ้าน สายไร่ม่วงมา แดงวิชัย - ไร่ม่วงอันนญา สิงห์ลา บ้านโม้มทอง หมู่ที่ 3 ตำบลบ้านกอก อำเภอ จตุรัส จังหวัดชัยภูมิ | เพื่อปรับปรุงถนน ลูกรังในพื้นที่ให้ใช้ งานได้ดี และ ประชาชนสัญจรไป มา สะดวกและลด อุบัติเหตุทางถนน | โดยทำการ ปรับปรุงถนนลูกรัง เดิม ขนาดผิวจราจรกว้าง 5 เมตร ยาว 1,100 เมตร ให้ทำ การลงลูกรังผิวจราจรเฉพาะใน เขตบ้านโม้มทองและช่วงที่ชำรุด เสียหายให้ใช้การได้เป็นปกติ พร้อมเกลี่ยปรับแต่งผิวจราจร เรียบร้อยติดตั้งป้ายประชาสัมพันธ์ โครงการ 1 บ้าย ตามแบบ อบต. กำหนด | | | | 150,000 (บาท) | | ปรับปรุงถนน ลูกรัง ยาว 1,100 เมตร | ถนนมีสภาพใช้ งานได้ดี ประชาชน สัญจรสะดวก และลดอุบัติเหตุ | กรมส่งเสริม การ ปกครอง ท้องถิ่น |

| ที่ | โครงการ | วัตถุประสงค์ | เป้าหมาย (ผลผลิตของโครงการ) | งบประมาณ | | | | | ตัวชี้วัด (KPI) | ผลที่คาดว่าจะได้รับ | หน่วย ที่จะ ประสงค์ |
|-----|--|---|--|---------------|---------------|---------------|---------------|---------------|-----------------------------------|--|---------------------------|
| | | | | 2566 (บาท) | 2567 (บาท) | 2568 (บาท) | 2569 (บาท) | 2570 (บาท) | | | |
| 135 | ปรับปรุงถนนลูกรังเชื่อมต่อระหว่างหมู่บ้าน สายไธมาย ประชนอม โพธิ์นอก - ไร่ นางประกอบ ประสาทนอก บ้านหนองไผ่ หมู่ที่ 15 ตำบลบ้านนอก อำเภอ จัตุรัส จังหวัดชัยภูมิ | เพื่อปรับปรุงถนนลูกรังในพื้นที่ให้ใช้ งานได้ดี และ ประชาชนสัญจร ไปมา สะดวกและ ลดอุบัติเหตุทางถนน | โดยทำการ เสริมดินคันทางถนน ขนาดผิวจราจรกว้าง 6 เมตร ยาว 350 เมตร พร้อมลงลูกรัง ผิวจราจร กว้าง 6 เมตร ยาว 350 เมตร พร้อมวางท่อ ความ สูงตามค่าระดับ BM. พร้อมทั้ง เปลี่ยนปรับแต่งผิวจราจร ติดตั้ง ป้ายประชาสัมพันธ์โครงการ 1 ป้าย ปรับปรุงตามแบบ อบต. กำหนด | | | | | 150,000 | ปรับปรุงถนน ลูกรัง ยาว 350 เมตร | ถนนมีสภาพใช้ งานได้ดี ประชาชน สัญจรสะดวก และลดอุบัติเหตุ | การ ประ กาศ |
| 136 | ปรับปรุงถนนลูกรังเชื่อมต่อระหว่างหมู่บ้าน สายหลังโรงเรียนบ้านทุ่งสว่างพัฒนา (หมู่ที่ 9) - ถนนไปตั้งเตี้ย (หมู่ที่ 15) บ้านทุ่งสว่าง พัฒนา หมู่ที่ 9 ตำบล บ้านนอก อำเภอจัตุรัส จังหวัดชัยภูมิ | เพื่อปรับปรุงถนน ลูกรังในพื้นที่ให้ใช้ งานได้ดี และ ประชาชนสัญจรไป มา สะดวกและลด อุบัติเหตุทางถนน | โดยทำการ ปรับปรุงถนนลูกรัง เดิม ขนาดกว้าง 5 เมตร ยาว 2,000 เมตร ให้ทำการลงลูกรัง ผิวจราจรเฉพาะในเขตบ้านทุ่ง สว่างพัฒนา และช่วงที่ชำรุด เสียหาย ให้ใช้การได้เป็นปกติ ปริมาณลูกรัง 1,000 ลูกบาศก์ เมตร พร้อมเกลี่ยปรับแต่งผิว จราจรเรียบ ติดตั้งป้าย ประชาสัมพันธ์โครงการ 1 ป้าย ปรับปรุงตามแบบ อบต. กำหนด | | | | | 200,000 | ปรับปรุงถนน ลูกรัง ยาว 2,000 เมตร | ถนนมีสภาพใช้ งานได้ดี ประชาชน สัญจรสะดวก และลดอุบัติเหตุ | การ ประ กาศ |

| ที่ | โครงการ | วัตถุประสงค์ | เป้าหมาย (ผลผลิตของโครงการ) | งบประมาณ | | | | ตัวชี้วัด (KPI) | ผลที่คาดว่าจะได้รับ | หน่วย ที่จะ ประสงค์ |
|-----|--|--|---|---------------|---------------|---------------|---------------|---|--|--|
| | | | | 2566 (บาท) | 2567 (บาท) | 2568 (บาท) | 2569 (บาท) | | | |
| 137 | ปรับปรุงถนนลูกรังเพื่อ การเกษตร สายวังไฮ - ดอนหมื่นมุน บ้านโนนหนอง หมู่ที่ 17 ตำบลบ้านนอก อำเภอจัตุรัส จังหวัดชัยภูมิ | เพื่อปรับปรุงถนน ลูกรังในพื้นที่ที่ใช้ งานได้ดี และ ประชาชนสัญจรไป มา สะดวกและลด อุบัติเหตุทางถนน | โดยทำการ ปรับปรุงถนนลูกรัง ลงลูกรังพร้อมปรับเกลี่ย ขนาด ผิวจราจรกว้าง 6 เมตร ยาว 2,000 เมตร ความสูงตามค่า ระดับ BM. พร้อมเกลี่ยปรับแต่ง ผิวจราจร ติดตั้งป้าย ประชาสัมพันธ์โครงการ 1 ป้าย ตามแบบ อบต. กำหนด | 497,000 | | | | ปรับปรุงถนน ลูกรัง ยาว 2,000 เมตร | ถนนมีสภาพใช้ งานได้ดี ประชาชน สัญจรสะดวก และลดอุบัติเหตุ | กรมส่งเสริม การ ปกครอง ท้องถิ่น |
| 138 | ปรับปรุงถนนลูกรังเพื่อ การเกษตร จากไร่ม่วงสนิท โยธา - หินลาดนอกเขตแต่ บ้านโนนหนอง หมู่ที่ 11 ตำบล บ้านนอก อำเภอจัตุรัส จังหวัดชัยภูมิ | เพื่อปรับปรุงถนนให้ ใช้งานได้ดี และ ประชาชนสัญจร สะดวก | โดยทำการ ลงลูกรังผิวจราจร กว้าง 6 เมตร ยาว 906 เมตร ความสูงตามค่าระดับ BM. พร้อมเกลี่ยปรับแต่งผิวจราจร ติดตั้งป้ายประชาสัมพันธ์ โครงการ 1 ป้าย และปรับปรุง ตามแบบ อบต. กำหนด | 495,000 | | | | ปรับปรุงถนน ลูกรัง ยาว 906 เมตร | ถนนมีสภาพใช้ งานได้ดี ประชาชน สัญจรสะดวก และลดอุบัติเหตุ | กรมส่งเสริม การ ปกครอง ท้องถิ่น |

| ที่ | โครงการ | วัตถุประสงค์ | เป้าหมาย (ผลผลิตของโครงการ) | งบประมาณ | | | | | ตัวชี้วัด (KPI) | ผลที่คาดว่าจะได้รับ | หน่วยงาน ที่รับผิดชอบ |
|-----|---|--|--|---------------|---------------|---------------|---------------|---------------|---|--|--|
| | | | | 2566 (บาท) | 2567 (บาท) | 2568 (บาท) | 2569 (บาท) | 2570 (บาท) | | | |
| 139 | ปรับปรุงถนนลูกรังเพื่อ การเกษตร สายตงศาล้อม - ลำโรงหุง บ้านคงศาล้อม หมู่ที่ 10 ตำบลบ้านกอก อำเภอจตุรัส จังหวัดชัยภูมิ | เพื่อปรับปรุงถนนให้ ใช้งานได้ดี และ ประชาชนสัญจร สะดวก | ปรับปรุงถนน โดยทำการ เสริม ดินคันทางถนน ขนาดผิวจราจร กว้าง 4 เมตร ยาว 1,400 เมตร พร้อมลงลูกรังผิวจราจร กว้าง 4 เมตร ยาว 1,400 เมตร ความสูงตามค่าระดับ BM. พร้อมเกลี่ยปรับแต่งผิวจราจร ติดตั้งป้ายประชาสัมพันธ์ โครงการ 1 บ้าย และปรับปรุง ตามแบบ อบต. กำหนด | 440,000 | | | | | ปรับปรุงถนน ลูกรัง ยาว 1,400 เมตร | ถนนมีสภาพใช้ งานได้ดี ประชาชน สัญจรสะดวก และลดอุบัติเหตุ | กรมส่งเสริม การ ปกครอง ท้องถิ่น |
| 140 | ปรับปรุงถนนลูกรังเพื่อ การเกษตร สายโคกหมากหิว หมู่ที่ 17 ตำบลบ้านกอก - ห้วยเลี้ยว ตำบลกุดน้ำใส อำเภอจตุรัส จังหวัดชัยภูมิ | เพื่อปรับปรุงถนน ลูกรังในพื้นที่ให้ใช้ งานได้ดี และ ประชาชนสัญจร ไปมา สะดวกและ ลดอุบัติเหตุทาง ถนน | โดยทำการ เสริมดินคันทางถนน ขนาดผิวจราจรกว้าง 5 เมตร ยาว 1,400 เมตร พร้อมลง ลูกรังผิวจราจร กว้าง 5 เมตร ยาว 1,400 เมตร หนา 0.15 เมตร ความสูงตามค่าระดับ BM. พร้อมเกลี่ยปรับแต่งผิวจราจร ติดตั้งป้ายประชาสัมพันธ์ โครงการ 1 บ้าย ตามแบบและ รายละเอียดตามมาตรฐานกรมทาง หลวงชนบท | | | | 482,000 | | ปรับปรุงถนน ลูกรัง ยาว 1,400 เมตร | ถนนมีสภาพใช้ งานได้ดี ประชาชน สัญจรสะดวก และลดอุบัติเหตุ | กรมส่งเสริม การ ปกครอง ท้องถิ่น |

| ที่ | โครงการ | วัตถุประสงค์ | เป้าหมาย (ผลผลิตของโครงการ) | งบประมาณ | | | | | ตัวชี้วัด (KPI) | ผลที่คาดว่าจะ จะได้รับ | หน่วย ที่จะ ประเมิน |
|-----|---|--|--|---------------|---------------|---------------|---------------|---------------|---|--|--|
| | | | | 2566 (บาท) | 2567 (บาท) | 2568 (บาท) | 2569 (บาท) | 2570 (บาท) | | | |
| 141 | ปรับปรุงถนนลูกรังเพื่อ การเกษตร สายทุ่งสว่าง พัฒนา - เติงเตี้ย บ้านทุ่งสว่างพัฒนา หมู่ที่ 9 ตำบลบ้านนอก อำเภอ จัดรัส จังหวัดชัยภูมิ | เพื่อปรับปรุงถนน ลูกรังในพื้นที่ให้ใช้ งานได้ดี และ ประชาชนสัญจรไป มา สะดวกและลด อุบัติเหตุทางถนน | โดยทำการ ปรับปรุงถนนลูกรัง เสริมดินคันทางถนน ขนาดผิว จราจรกว้าง 5 เมตร ยาว 1,200 เมตร ทน 0.15 เมตร ติดตั้ง ป้ายประชาสัมพันธ์โครงการ 1 ป้าย ความสูงตามค่ารับ BM. พร้อมแก้ไขปรับแต่งผิวจราจร ก่อสร้างตามแบบ อบต. กำหนด | 2566 (บาท) | 2567 (บาท) | 2568 (บาท) | 2569 (บาท) | 2570 (บาท) | ปรับปรุงถนน ลูกรัง ยาว 1,200 เมตร | ถนนมีสภาพใช้ งานได้ดี ประชาชน สัญจรสะดวก และลดอุบัติเหตุ | กรมส่งเสริม การ ปกครอง ท้องถิ่น |
| 142 | ปรับปรุงถนนลูกรังเพื่อ การเกษตร สายทุ่งสว่าง พัฒนา - เติงเตี้ย บ้านทุ่ง สว่างพัฒนา หมู่ที่ 9 ตำบล บ้านนอก อำเภอจัดรัส จังหวัดชัยภูมิ | เพื่อปรับปรุงถนนให้ ใช้งานได้ดี และ ประชาชนสัญจร สะดวก | โดยทำการ เสริมดินคันทางถนน ขนาดผิวจราจรกว้าง 6 เมตร ยาว 1,850 เมตร พร้อมลง ลูกรังผิวจราจร กว้าง 6 เมตร ยาว 1,850 เมตร ความสูงตาม ค่าระดับ BM. พร้อมแก้ไข ปรับแต่งผิวจราจร ติดตั้งป้าย ประชาสัมพันธ์โครงการ 1 ป้ายและปรับปรุงตามแบบ อบต. กำหนด | 497,000 | | | | | ปรับปรุงถนน ลูกรัง ยาว 1,850 เมตร | ถนนมีสภาพใช้ งานได้ดี ประชาชน สัญจรสะดวก และลดอุบัติเหตุ | กรมส่งเสริม การ ปกครอง ท้องถิ่น |

| ที่ | โครงการ | วัตถุประสงค์ | เป้าหมาย (ผลผลิตของโครงการ) | งบประมาณ | | | | ตัวชี้วัด (KPI) | ผลที่คาดว่าจะ จะได้รับ | หน่วยงาน ที่รับผิดชอบ | |
|-----|--|---|--|---------------|---------------|---------------|---------------|--------------------|---|--|--|
| | | | | 2566 (บาท) | 2567 (บาท) | 2568 (บาท) | 2569 (บาท) | | | | 2570 (บาท) |
| 143 | ปรับปรุงถนนลูกรังเพื่อ การเกษตร สายนาบพาคี บ้านสุภา - นามานางจันจิตร ของจตุรภู บ้านโนนหนอง หมู่ที่ 11 ตำบลบ้านกอก อำเภอจัตุรัส จังหวัดชัยภูมิ | เพื่อปรับปรุงถนนให้ ใช้งานได้ดี และ ประชาชนสัญจร สะดวก | โดยทำการ เสริมดินคันทางถนน ขนาดผิวจราจรกว้าง 3 เมตร ยาว 390 เมตร พร้อมลงลูกรัง ผิวจราจร กว้าง 3 เมตร ยาว 390 เมตร ความสูงตามค่า ระดับ BM. พร้อมเกลี่ยปรับแต่ง ผิวจราจร ติดตั้งป้าย ประชาสัมพันธ์โครงการ 1 บ้าย และปรับปรุงตามแบบ อบต. กำหนด | 2566 (บาท) | 2567 (บาท) | 2568 (บาท) | 2569 (บาท) | 2570 (บาท) | ปรับปรุงถนน ลูกรัง ยาว 390 เมตร | ถนนมีสภาพใช้ งานได้ดี ประชาชน สัญจรสะดวก และลดอุบัติเหตุ | กรมส่งเสริม การ ปกครอง ท้องถิ่น |
| 144 | ปรับปรุงถนนลูกรังเพื่อ การเกษตร สายนาบพาคี น้อยพิเศษ - นามายูดี สุข สิงห์ บ้านโนนหนอง หมู่ที่ 17 ตำบลบ้านกอก อำเภอจัตุรัส จังหวัดชัยภูมิ | เพื่อปรับปรุงถนนให้ ใช้งานได้ดี และ ประชาชนสัญจร สะดวก | โดยทำการ เสริมดินคันทางถนน ขนาดผิวจราจรกว้าง 6 เมตร ยาว 2,420 เมตร พร้อมลง ลูกรังผิวจราจร กว้าง 2,420 เมตร ยาว 2,420 เมตร ความ สูงตามค่าระดับ BM. พร้อม เกลี่ยปรับแต่งผิวจราจร ติดตั้ง ป้ายประชาสัมพันธ์โครงการ 1 ป้าย และปรับปรุงตามแบบ อบต. กำหนด | 500,000 | | | | | ปรับปรุงถนน ลูกรัง ยาว 2,420 เมตร | ถนนมีสภาพใช้ งานได้ดี ประชาชน สัญจรสะดวก และลดอุบัติเหตุ | กรมส่งเสริม การ ปกครอง ท้องถิ่น |

| ที่ | โครงการ | วัตถุประสงค์ | เป้าหมาย (ผลผลิตของโครงการ) | งบประมาณ | | | | | ตัวชี้วัด (KPI) | ผลที่คาดว่าจะได้รับ | หน่วยงาน ที่จะรับ ประสาน |
|-----|---|--|--|---------------|---------------|---------------|---------------|---------------|---|--|--|
| | | | | 2566 (บาท) | 2567 (บาท) | 2568 (บาท) | 2569 (บาท) | 2570 (บาท) | | | |
| 145 | ปรับปรุงถนนลูกรังเพื่อ การเกษตร สายโนนทองท่า ช้าง - โคกโคกสิงห์ บ้าน โนนทอง หมู่ที่ 11 ตำบลบ้าน กอก อำเภอจัตุรัส จังหวัด ชัยภูมิ | เพื่อปรับปรุงถนนให้ ใช้งานได้ดี และ ประชาชนสัญจร สะดวก | โดยทำการ เสริมดินคันทางถนน ขนาดผิวจราจรกว้าง 6 เมตร ยาว 430 เมตร พร้อมลงลูกรัง ผิวจราจร กว้าง 6 เมตร ยาว 430 เมตร ความสูงตามค่า ระดับ BM. พร้อมแก้ไขปรับแต่ง ผิวจราจร ติดตั้งป้าย ประชาสัมพันธ์โครงการ 1 ป้ายและปรับปรุงตามแบบ อบต. กำหนด | 270,000 | | | | | ปรับปรุงถนน ลูกรัง ยาว 430 เมตร | ถนนมีสภาพใช้ งานได้ดี ประชาชน สัญจรสะดวก และลดอุบัติเหตุ | กรมส่งเสริม การ ปกครอง ท้องถิ่น |
| 146 | ปรับปรุงถนนลูกรังเพื่อ การเกษตร สายบ้าน นายทองยิ่ง ชำนิพงษ์ - บ้านแดงเตี้ย บ้านทุ่งสว่าง พัฒนา หมู่ที่ 9 ตำบลบ้านกอก อำเภอ จัตุรัส จังหวัดชัยภูมิ | เพื่อปรับปรุงถนน ลูกรังเพื่อการเกษตร ในพื้นที่ให้ใช้งานได้ดี และประชาชน สัญจรไปมา สะดวก และลดอุบัติเหตุทาง ถนน | โดยทำการ ปรับปรุงถนนลูกรัง เสริมดินคันทางถนน ขนาดผิว จราจรกว้าง 5 เมตร ยาว 1,200 เมตร หน้า 0.15 เมตร ความ สูงตามค่าระดับ BM. พร้อม แก้ไขปรับแต่ง ผิวจราจร ติดตั้งป้ายประชาสัมพันธ์ โครงการ 1 ป้าย ก่อสร้าง ตามแบบ อบต. กำหนด | 496,000 | | | | | ปรับปรุงถนน ลูกรัง ยาว 1,200 เมตร | ถนนมีสภาพใช้ งานได้ดี ประชาชน สัญจรสะดวก และลดอุบัติเหตุ | กรมส่งเสริม การ ปกครอง ท้องถิ่น |

| ที่ | โครงการ | วัตถุประสงค์ | เป้าหมาย (ผลผลิตของโครงการ) | งบประมาณ | | | | | ตัวชี้วัด (KPI) | ผลที่คาดว่าจะได้รับ | หน่วย ที่จะ ประเมิน |
|-----|--|--|---|---------------|---------------|---------------|---------------|---------------|---------------------------------------|--|-----------------------------------|
| | | | | 2566 (บาท) | 2567 (บาท) | 2568 (บาท) | 2569 (บาท) | 2570 (บาท) | | | |
| 147 | ปรับปรุงถนนลูกรังเพื่อ การเกษตร สายรอบสระ หนองหมกโน บ้านโนนทอง หมู่ที่ 11 ตำบลบ้านกอก อำเภอจัตุรัส จังหวัดชัยภูมิ | เพื่อปรับปรุงถนนให้ ใช้งานได้ดี และ ประชาชนสัญจร สะดวก | โดยทำการ เสริมดินคันทางถนน ขนาดผิวจราจรกว้าง 5 เมตร ยาว 100 เมตร พร้อมลงลูกรัง ผิวจราจร กว้าง 5 เมตร ยาว 100 เมตร ความสูงตามค่า ระดับ BM. พร้อมเกลี่ยปรับแต่ง ผิวจราจร ติดตั้งป้าย ประชาสัมพันธ์โครงการ 1 ป้ายและปรับปรุงตามแบบ อบต. กำหนด | 55,000 | | | | | ปรับปรุงถนน ลูกรัง ยาว 100 เมตร | ถนนมีสภาพใช้ งานได้ดี ประชาชน สัญจรสะดวก และลดอุบัติเหตุ | การ ประเมิน การ ทำ อง |
| 148 | ปรับปรุงถนนลูกรังเพื่อ การเกษตร สายไร่ นางบุญน้อย ทำกอกอก - ไร่นายลี สิงห์ลา บ้านมะเกลือ หมู่ที่ 13 ตำบลบ้านกอก อำเภอ จัตุรัส จังหวัดชัยภูมิ | เพื่อปรับปรุงถนน ลูกรังในพื้นที่ให้ ใช้งานได้ดี และ ประชาชนสัญจร ไปมา สะดวกและ ลดอุบัติเหตุทางถนน | โดยทำการ เสริมดินคันทางถนน ขนาดผิวจราจรกว้าง 4 เมตร ยาว 450 เมตร พร้อมลงลูกรัง ผิวจราจร กว้าง 4 เมตร ยาว 450 เมตร ความสูงตามค่าระดับ BM. พร้อมเกลี่ยปรับแต่งผิว จราจร ติดตั้งป้ายประชาสัมพันธ์ โครงการ 1 ป้าย ปรับปรุงตาม แบบ อบต. กำหนด | | | | | 150,000 | ปรับปรุงถนน ลูกรัง ยาว 450 เมตร | ถนนมีสภาพใช้ งานได้ดี ประชาชน สัญจรสะดวก และลดอุบัติเหตุ | การ ประเมิน การ ทำ อง |

| ที่ | โครงการ | วัตถุประสงค์ | เป้าหมาย (ผลผลิตของโครงการ) | งบประมาณ | | | | | ตัวชี้วัด (KPI) | ผลที่คาดว่าจะได้รับ | หน่วย ที่จะ ประสงค์ |
|-----|--|---|---|---------------|---------------|---------------|---------------|---------------|---------------------------------------|--|--|
| | | | | 2566 (บาท) | 2567 (บาท) | 2568 (บาท) | 2569 (บาท) | 2570 (บาท) | | | |
| 149 | ปรับปรุงถนนลูกรังเพื่อ การเกษตร สายไร่บางบุญ น้อย ท่าวกอก - ไร่นายสี สิงห์ลา บ้านมะเกลือ หมู่ที่ 13 ตำบลบ้านกอก อำเภอจตุรัส จังหวัดชัยภูมิ | เพื่อปรับปรุงถนนให้ ใช้งานได้ดี และ ประชาชนสัญจร สะดวก | โดยทำการ เสริมดินคันทางถนน ขนาดผิวจราจรกว้าง 4 เมตร ยาว 692 เมตร พร้อมลงลูกรัง ผิวจราจร กว้าง 4 เมตร ยาว 692 เมตร ความสูงตามค่า ระดับ BM. พร้อมแก้ไขปรับแต่ง ผิวจราจร ติดตั้งป้าย ประชาสัมพันธ์โครงการ 1 บ้าย และปรับปรุงตามแบบ อบต. กำหนด | 290,000 | | | | | ปรับปรุงถนน ลูกรัง ยาว 692 เมตร | ถนนมีสภาพใช้ งานได้ดี ประชาชน สัญจรสะดวก และลดอุบัติเหตุ | กรมส่งเสริม การ ปกครอง ท้องถิ่น |
| 150 | ปรับปรุงถนนลูกรังเพื่อ การเกษตร สายไร่บางฉาย โพธิ์ทอง - ไร่บางต้น สงสนธิ บ้านทุ่งสว่างพัฒนา หมู่ที่ 9 ตำบลบ้านกอก อำเภอ จตุรัส จังหวัดชัยภูมิ | เพื่อปรับปรุงถนนให้ ใช้งานได้ดี และ ประชาชนสัญจร สะดวก | โดยทำการ เสริมดินคันทางถนน ขนาดผิวจราจรกว้าง 5 เมตร ยาว 336 เมตร พร้อมลงลูกรัง ผิวจราจร กว้าง 5 เมตร ยาว 336 เมตร ความสูงตามค่า ระดับ BM. พร้อมแก้ไขปรับแต่ง ผิวจราจร ติดตั้งป้าย ประชาสัมพันธ์โครงการ 1 บ้าย และปรับปรุงตามแบบ อบต. กำหนด | 106,000 | | | | | ปรับปรุงถนน ลูกรัง ยาว 336 เมตร | ถนนมีสภาพใช้ งานได้ดี ประชาชน สัญจรสะดวก และลดอุบัติเหตุ | กรมส่งเสริม การ ปกครอง ท้องถิ่น |

| ที่ | โครงการ | วัตถุประสงค์ | เป้าหมาย (ผลผลิตของโครงการ) | งบประมาณ | | | | | ตัวชี้วัด (KPI) | ผลที่คาดว่าจะได้รับ | หมวดหมู่ที่จะได้รับประโยชน์ |
|-----|---|--|--|---------------|---------------|---------------|---------------|---------------|--|--|---|
| | | | | 2566 (บาท) | 2567 (บาท) | 2568 (บาท) | 2569 (บาท) | 2570 (บาท) | | | |
| 151 | ปรับปรุงถนนลูกรังเพื่อ การเกษตร สายไร่มาบุญ รัตน์วิชัย - ไร่นายสมศรี สายญาติ บ้านมะเกลือ หมู่ที่ 13 ตำบลบ้านนอก อำเภอจตุรัส จังหวัดชัยภูมิ | เพื่อปรับปรุงถนนให้ ใช้งานได้ดี และ ประชาชนสัญจร สะดวก | โดยทำการ เสริมดินคันทางถนน ขนาดผิวจราจรกว้าง 4 เมตร ยาว 450 เมตร พร้อมลงลูกรัง ผิวจราจร กว้าง 4 เมตร ยาว 450 เมตร ความสูงตามค่า ระดับ BM. พร้อมเกลี่ยปรับแต่ง ผิวจราจร ติดตั้งป้าย ประชาสัมพันธ์โครงการ 1 บ้าย ปรับปรุงและปรับปรุงตามแบบ อบต. กำหนด | 150,000 | | | | | ปรับปรุงถนน ลูกรัง ยาว 450 เมตร | ถนนมีสภาพใช้ งานได้ดี ประชาชน สัญจรสะดวก และลดอุบัติเหตุ | กรมส่งเสริม การ เกษตร ท้องถิ่น |
| 152 | ปรับปรุงถนนลูกรังเพื่อ การเกษตร สายเลียบห้วย หนองสรวง บ้านลำโรงทุ่ง หมู่ที่ 4 ตำบลบ้านนอก อำเภอจตุรัส จังหวัดชัยภูมิ | เพื่อปรับปรุงถนน ลูกรังในพื้นที่ให้ใช้ งานได้ดี และ ประชาชนสัญจรไป มา สะดวกและลด อุบัติเหตุทางถนน | โดยทำการ ปรับปรุงถนนลูกรัง ขนาดผิวจราจรกว้าง 3 เมตร ยาว 400 เมตร พร้อมลงลูกรัง ผิวจราจร เกลี่ยปรับแต่งผิว จราจร ติดตั้งป้ายโครงการ 1 ป้าย ปรับปรุงตามแบบ อบต. กำหนด | | | | | 150,000 | ก่อสร้างถนน คอนกรีตเสริม เหล็ก ยาว 400 เมตร | ถนนมีสภาพใช้ งานได้ดี ประชาชน สัญจรสะดวก และลดอุบัติเหตุ | กรมส่งเสริม การ เกษตร ท้องถิ่น |

| ที่ | โครงการ | วัตถุประสงค์ | เป้าหมาย (ผลผลิตของโครงการ) | งบประมาณ | | | | | ตัวชี้วัด (KPI) | ผลที่คาดว่าจะได้รับ | หน่วยงานที่รับผิดชอบ |
|-----|--|--|--|---------------|---------------|---------------|---------------|---------------|----------------------------------|--|------------------------------|
| | | | | 2566 (บาท) | 2567 (บาท) | 2568 (บาท) | 2569 (บาท) | 2570 (บาท) | | | |
| 153 | ปรับปรุงถนนลูกรังเพื่อการเกษตร สายหนองผักแว่น - ไร่นายนครสิงห์ลา บ้านโนนหนองหมูที่ 11 ตำบลบ้านกอก อำเภอจตุรัส จังหวัดชัยภูมิ | เพื่อปรับปรุงถนนให้ใช้งานได้ดี และประชาชนสัญจรสะดวก | โดยทำการ เสริมดินคันทางถนนขนาดผิวจราจรกว้าง 4 เมตร ยาว 408 เมตร พร้อมลงลูกรังผิวจราจร กว้าง 4 เมตร ยาว 408 เมตร ความสูงตามค่าระดับ BM. พร้อมเกลี่ยปรับแต่งผิวจราจร ติดตั้งป้ายประชาสัมพันธ์พินิจโครงการ 1 บ้าย และปรับปรุงตามแบบ อบต. กิ่งหนาด | 150,000 | | | | | ปรับปรุงถนนลูกรัง ยาว 408 เมตร | ถนนมีสภาพใช้งานได้ดี ประชาชนสัญจรสะดวก และลดอุบัติเหตุ | กรมส่งเสริมการปกครองท้องถิ่น |
| 154 | ปรับปรุงถนนลูกรังเพื่อการเกษตร สายหลุมปูน - หนองกุง - วังพงบ้านโนนหนอง หมู่ที่ 17 ตำบลบ้านกอก อำเภอจตุรัส จังหวัดชัยภูมิ | เพื่อปรับปรุงถนนลูกรังในพื้นที่ให้ใช้งานได้ดี และประชาชนสัญจรไปมา สะดวกและลดอุบัติเหตุทางถนน | โดยทำการ เสริมดินคันทางถนนขนาดผิวจราจรกว้าง 4 เมตร ยาว 1,700 เมตร พร้อมลงลูกรังผิวจราจร กว้าง 4 เมตร ยาว 1,700 เมตรหนา 0.15 เมตร ความสูงตามค่าระดับ BM. พร้อมเกลี่ยปรับแต่งผิวจราจร ติดตั้งป้ายประชาสัมพันธ์พินิจโครงการ 1 บ้าย ตามแบบ อบต. กิ่งหนาด | | | | 482,000 | | ปรับปรุงถนนลูกรัง ยาว 1,700 เมตร | ถนนมีสภาพใช้งานได้ดี ประชาชนสัญจรสะดวก และลดอุบัติเหตุ | กรมส่งเสริมการปกครองท้องถิ่น |

| ที่ | โครงการ | วัตถุประสงค์ | เป้าหมาย (ผลผลิตของโครงการ) | งบประมาณ | | | | ตัวชี้วัด (KPI) | ผลที่คาดว่าจะได้รับ | หมวด ที่จ ประ การม สั ก ปกค ท้อง | |
|-----|---|---|---|---------------|---------------|---------------|---------------|--------------------|---------------------------------------|--|---------------|
| | | | | 2566 (บาท) | 2567 (บาท) | 2568 (บาท) | 2569 (บาท) | | | | 2570 (บาท) |
| 155 | ปรับปรุงถนนลูกรังเพื่อ การเกษตร สายหินลาดนกก แดดแต่ - ถนนในหนอง ท่าช้าง บ้านโนนหนอง หมู่ที่ 11 ตำบลบ้านนอก อำเภอจัตุรัส จังหวัดชัยภูมิ | เพื่อปรับปรุงถนนให้ ใช้งานได้ดี และ ประชาชนสัญจร สะดวก | โดยทำการ เสริมดินคันทางถนน ขนาดผิวจราจรกว้าง 6 เมตร ยาว 758 เมตร พร้อมลงลูกรัง ผิวจราจร กว้าง 6 เมตร ยาว 758 เมตร ความสูงตามค่า ระดับ BM. พร้อมเกลี่ยปรับแต่ง ผิวจราจร วางท่อ คสล. ขนาด ศก. 0.60 เมตร จำนวน 14 ท่อน ติดตั้งป้ายประชาสัมพันธ์ โครงการ 1 ป้าย และปรับปรุง ตามแบบ อบต. กำหนด | 470,000 | | | | | ปรับปรุงถนน ลูกรัง ยาว 758 เมตร | ถนนมีสภาพใช้ งานได้ดี ประชาชน สัญจรสะดวก และลดอุบัติเหตุ | |

| ที่ | โครงการ | วัตถุประสงค์ | เป้าหมาย (ผลผลิตของโครงการ) | งบประมาณ | | | | | ตัวชี้วัด (KPI) | ผลที่คาดว่าจะได้รับ | หน่วย ที่จะ ประเมิน |
|-----|--|---|---|---------------|---------------|---------------|---------------|---------------|---|--|--|
| | | | | 2566 (บาท) | 2567 (บาท) | 2568 (บาท) | 2569 (บาท) | 2570 (บาท) | | | |
| 156 | ปรับปรุงถนนลูกรังเพื่อ การเกษตร สายหินลาดมก แดดแต่ - ไร่นายรังศรี ชัยวงษ์ บ้านเนินทอง หมู่ที่ 11 ตำบลบ้านกอก อำเภอจตุรัส จังหวัดชัยภูมิ | เพื่อปรับปรุงถนนให้ ใช้งานได้ดี และ ประชาชนสัญจร สะดวก | โดยทำการ เสริมดินคันทางถนน ขนาดผิวจราจรกว้าง 5 เมตร ยาว 1,090 เมตร พร้อมลง ลูกรังผิวจราจร กว้าง 5 เมตร ยาว 1,090 เมตร ความสูงตาม ค่าระดับ BM. พร้อมเกลี่ย ปรับแต่งผิวจราจร วางท่อ คสล. ขนาด คก. 060 เมตร จำนวน 7 ท่อon จำนวน 1 จุด ติดตั้งป้าย ประชาสัมพันธ์โครงการ 1 ป้ายและปรับปรุงตามแบบ อบต. กำหนด | 498,000 | | | | | ปรับปรุงถนน ลูกรัง ยาว 1,090 เมตร | ถนนมีสภาพใช้ งานได้ดี ประชาชน สัญจรสะดวก และลดอุบัติเหตุ | กรมส่งเสริม การ ปกครอง ท้องถิ่น |
| 157 | ปรับปรุงถนนลูกรังเพื่อ การเกษตรจากบ้านนาง ปราณี - ห้วยลำต้นลู บ้าน คงคาล้อม หมู่ที่ 10 ตำบล บ้านกอก อำเภอจตุรัส จังหวัดชัยภูมิ | เพื่อปรับปรุงถนนให้ ใช้งานได้ดี และ ประชาชนสัญจร สะดวก | โดยทำการ เสริมดินคันทางถนน ขนาดผิวจราจรกว้าง 3 เมตร ยาว 80 เมตร พร้อมลงลูกรังผิว จราจร กว้าง 3 เมตร ยาว 80 เมตร ความสูงตามค่าระดับ BM. พร้อมเกลี่ยปรับแต่งผิว จราจร ติดตั้งป้ายประชาสัมพันธ์ โครงการ 1 ป้ายและปรับปรุง ตามแบบ อบต. กำหนด | 28,000 | | | | | ปรับปรุงถนน ลูกรัง ยาว 80 เมตร | ถนนมีสภาพใช้ งานได้ดี ประชาชน สัญจรสะดวก และลดอุบัติเหตุ | กรมส่งเสริม การ ปกครอง ท้องถิ่น |

| ที่ | โครงการ | วัตถุประสงค์ | เป้าหมาย (ผลผลิตของโครงการ) | งบประมาณ | | | | | ตัวชี้วัด (KPI) | ผลที่คาดว่าจะ จะได้รับ | หน่วย ที่จะ ประเมิน |
|-----|--|--|--|---------------|---------------|---------------|---------------|---------------|--------------------------------|--|-----------------------------|
| | | | | 2566 (บาท) | 2567 (บาท) | 2568 (บาท) | 2569 (บาท) | 2570 (บาท) | | | |
| 158 | ปรับปรุงถนนลูกรังเพื่อการเกษตรสายไร่ นายบุญรัตน์วิชัย - ไร่ นายสมศรี ลายญาติ บ้านมะเกลือ หมู่ที่ 13 ตำบลบ้านเอก อำเภอจตุรัส จังหวัดชัยภูมิ | เพื่อปรับปรุงถนนลูกรังในพื้นที่ให้ใช้งานได้ดี และประชาชนสัญจรไปมา สะดวกและลดอุบัติเหตุทางถนน | โดยทำการ เสริมดินคันทางถนน ขนาดผิวจราจรกว้าง 4 เมตร ยาว 450 เมตร พร้อมลงลูกรัง ผิวจราจร กว้าง 4 เมตร ยาว 450 เมตร ความสูงตามค่าระดับ BM. พร้อมแก้ไขปรับแต่งผิวจราจร ติดตั้งป้ายประชาสัมพันธ์โครงการ 1 ป้าย ปรับปรุงตามแบบ อนุมัติกำหนด | 2566 (บาท) | 2567 (บาท) | 2568 (บาท) | 2569 (บาท) | 2570 (บาท) | ปรับปรุงถนนลูกรัง ยาว 450 เมตร | ถนนมีสภาพใช้งานได้ดี ประชาชนสัญจรสะดวก และลดอุบัติเหตุ | การลง กา ปัก ห้อง |
| 159 | ปรับปรุงถนนลูกรังภายในหมู่บ้าน สายบ้านนายสาขันธ์ เสทโฆโบราณ - ถนนสหกรณ์และสายไร่ นายประพันธ์ บ้านมะเกลือ หมู่ที่ 13 ตำบลบ้านเอก อำเภอจตุรัส จังหวัดชัยภูมิ | เพื่อปรับปรุงถนนให้ใช้งานได้ดี และประชาชนสัญจรสะดวก | โดยทำการ เสริมดินคันคันทางถนน ขนาดผิวจราจรกว้าง 5 เมตร ยาว 320 เมตร พร้อมลงลูกรัง ผิวจราจร กว้าง 5 เมตร ยาว 320 เมตร ความสูงตามค่าระดับ BM. พร้อมแก้ไขปรับแต่งผิวจราจร ติดตั้งป้ายประชาสัมพันธ์โครงการ 1 ป้าย และปรับปรุงตามแบบ อนุมัติกำหนด | 150,000 | | | | | ปรับปรุงถนนลูกรัง ยาว 320 เมตร | ถนนมีสภาพใช้งานได้ดี ประชาชนสัญจรสะดวก และลดอุบัติเหตุ | กองช่าง (เสนอ หมู่ที่ |

| ที่ | โครงการ | วัตถุประสงค์ | เป้าหมาย (ผลผลิตของโครงการ) | งบประมาณ | | | | | ตัวชี้วัด (KPI) | ผลที่คาดว่าจะได้รับ | หน่วยงาน ที่จะ ประ การ |
|-----|--|---|---|---------------|---------------|---------------|---------------|---------------|--------------------------------------|--|--------------------------------------|
| | | | | 2566 (บาท) | 2567 (บาท) | 2568 (บาท) | 2569 (บาท) | 2570 (บาท) | | | |
| 160 | ปรับปรุงถนนลูกรังภายในหมู่บ้าน สายถนนตลาดหน้า รพสต. โนนทอง - บ้านนายวราภรณ์ บ้านมะเกลือ หมู่ที่ 6 ตำบลบ้านกอก อำเภอจตุรัส จังหวัดชัยภูมิ | เพื่อปรับปรุงถนนให้ใช้งานได้ดี และประชาชนสัญจรสะดวก | โดยทำการ เสริมดินคันทางถนน ขนาดผิวจราจรกว้าง 4 เมตร ยาว 80 เมตร พร้อมลงลูกรัง ผิวจราจร กว้าง 4 เมตร ยาว 80 เมตร ความสูงตามค่าระดับ BM. พร้อมเกลี่ยปรับแต่งผิวจราจร ติดตั้งป้ายประชาสัมพันธ์ โครงการ 1 ป้ายและปรับปรุงตามแบบ อบต. กำหนด | 65,000 | | | | | ปรับปรุงถนน ลูกรัง ยาว 80 เมตร | ถนนมีสภาพใช้ งานได้ดี ประชาชน สัญจรสะดวก และลดอุบัติเหตุ | กรมส่งเสริมการ ปกครอง ท้องถิ่น |
| 161 | ปรับปรุงถนนลูกรังภายในหมู่บ้าน สายทางเข้าบ้านหนองบาง ตินเหล็ก บ้านมะเกลือ หมู่ที่ 6 ตำบลบ้านกอก อำเภอจตุรัส จังหวัดชัยภูมิ | เพื่อปรับปรุงถนนให้ใช้งานได้ดี และประชาชนสัญจรสะดวก | โดยทำการ เสริมดินคันทางถนน ขนาดผิวจราจรกว้าง 2 เมตร ยาว 34 เมตร พร้อมลงลูกรัง ผิวจราจร กว้าง 2 เมตร ยาว 34 เมตร ความสูงตามค่าระดับ BM. พร้อมเกลี่ยปรับแต่งผิวจราจร ติดตั้งป้ายประชาสัมพันธ์ โครงการ 1 ป้าย และปรับปรุงตามแบบ อบต. กำหนด | 52,000 | | | | | ปรับปรุงถนน ลูกรัง ยาว 34 เมตร | ถนนมีสภาพใช้ งานได้ดี ประชาชน สัญจรสะดวก และลดอุบัติเหตุ | กรมส่งเสริมการ ปกครอง ท้องถิ่น |

| ที่ | โครงการ | วัตถุประสงค์ | เป้าหมาย (ผลผลิตของโครงการ) | งบประมาณ | | | | | ตัวชี้วัด (KPI) | ผลที่คาดว่าจะ จะได้รับ | วันที่ ที่ ประจำ |
|-----|--|---|---|---------------|---------------|---------------|---------------|---------------|----------------------------------|---|------------------------------|
| | | | | 2566 (บาท) | 2567 (บาท) | 2568 (บาท) | 2569 (บาท) | 2570 (บาท) | | | |
| 162 | ปรับปรุงถนนลูกรังภายในหมู่บ้าน สายบ้านนายทองใบ ข้ามิพงษ์ - ถนนบ้านตั้งเตี้ยบ้านทุ่งสว่างพัฒนา หมู่ที่ 9 ตำบลบ้านกอก อำเภอจตุรัส จังหวัดชัยภูมิ | เพื่อปรับปรุงถนนให้ใช้งานได้ดี และประชาชนสัญจรสะดวก | โดยทำการ เสริมดินคันทางถนน ขนาดผิวจราจรกว้าง 5 เมตร ยาว 1,440 เมตร พร้อมลงลูกรังผิวจราจร กว้าง 5 เมตร ยาว 1,440 เมตร ความสูงตามค่าระดับ BM. พร้อมเกลี่ยปรับแต่งผิวจราจร ติดตั้งป้ายประกาศสัมพันธโครงการ 1 ป้ายและปรับปรุงตามแบบ อบต. กิ่งหนาด | 335,000 | | | | | ปรับปรุงถนนลูกรัง ยาว 1,440 เมตร | ถนนมีสภาพใช้ งานได้ดี ประชาชนสัญจรสะดวก และลดอุบัติเหตุ | กรมส่งเสริมการปกครองท้องถิ่น |
| 163 | ปรับปรุงถนนลูกรังภายในหมู่บ้าน สายหลังโรงเรียน บ้านทุ่งสว่างพัฒนา หมู่ที่ 9 ตำบลบ้านกอก อำเภอจตุรัส จังหวัดชัยภูมิ | เพื่อปรับปรุงถนนลูกรังภายในหมู่บ้าน ให้ใช้งานได้ดี และประชาชนสัญจรไปมา สะดวกและลดอุบัติเหตุทางถนน | โดยทำการ ปรับปรุงถนนลูกรังเสริมดินคันทางถนน ขนาดผิวจราจรกว้าง 5 เมตร ยาว 1,200 เมตร ทน 0.15 เมตร ความสูงตามค่าระดับ BM. พร้อมเกลี่ยปรับแต่ง ผิวจราจร ติดตั้งป้ายประชาสัมพันธ์โครงการ 1 ป้าย ก่อสร้างตามแบบ อบต. กิ่งหนาด | 496,000 | | | | | ปรับปรุงถนนลูกรัง ยาว 1,200 เมตร | ถนนมีสภาพใช้ งานได้ดี ประชาชนสัญจรสะดวก และลดอุบัติเหตุ | กรมส่งเสริมการปกครองท้องถิ่น |

| ที่ | โครงการ | วัตถุประสงค์ | เป้าหมาย (ผลผลิตของโครงการ) | งบประมาณ | | | | | ตัวชี้วัด (KPI) | ผลที่คาดว่าจะได้รับ | หน่วย ที่จะ ประเมิน |
|-----|--|--|--|---------------|---------------|---------------|---------------|---------------|--------------------------------|--|----------------------------------|
| | | | | 2566 (บาท) | 2567 (บาท) | 2568 (บาท) | 2569 (บาท) | 2570 (บาท) | | | |
| 164 | ปรับปรุงถนนลูกรังภายในหมู่บ้านชอยบ้านมายบึงชาติเคษ บ้านกอก หมู่ที่ 2 ตำบลบ้านกอก อำเภอจัตุรัส จังหวัดชัยภูมิ | เพื่อปรับปรุงถนนลูกรังในพื้นที่ให้ใช้งานได้ดี และประชาชนสัญจรไปมา สะดวกและลดอุบัติเหตุทางถนน | โดยทำการ ปรับปรุงถนนลูกรังขนาดผิวจราจรกว้าง 3.00 เมตร ยาว 95 เมตร พร้อมลงลูกรังผิวจราจร กว้าง 3.00 เมตร ยาว 95 เมตร หน้า 0.20 เมตร ความสูงตามค่าระดับ BM. พร้อมแก้ไขปรับแต่งผิวจราจร ติดตั้งป้ายประชาสัมพันธ์ โครงการ 1 บ้าย ปรับปรุงตามแบบ อบต. กำหนด | 33,000 | | | | | ปรับปรุงถนนลูกรัง ยาว 95 เมตร | ถนนมีสภาพใช้ งานได้ดี ประชาชน สัญจรสะดวก และลดอุบัติเหตุ | กรมส่งเสริมการปกครอง ท้องถิ่น |
| 165 | ปรับปรุงถนนลูกรังเลียบลำหัวผา สายดงผาสุข - หนองนาอุ่น บ้านดงผาสุข หมู่ที่ 16 ตำบลบ้านกอก อำเภอจัตุรัส จังหวัดชัยภูมิ | เพื่อปรับปรุงถนนลูกรังในพื้นที่ให้ใช้งานได้ดี และประชาชนสัญจรไปมา สะดวกและลดอุบัติเหตุทางถนน | โดยทำการ ปรับปรุงถนนลูกรังขนาดผิวจราจรกว้าง 4 เมตร ยาว 650 เมตร พร้อมลงลูกรังผิวจราจรกว้าง 4 เมตร ยาว 650 เมตร หน้า 0.15 เมตร พร้อมแก้ไขปรับแต่งผิวจราจร ติดตั้ง ป้ายประชาสัมพันธ์ โครงการ 1 บ้าย ก่อสร้างตามแบบ อบต. กำหนด | 150,000 | | | | | ปรับปรุงถนนลูกรัง ยาว 650 เมตร | ถนนมีสภาพใช้ งานได้ดี ประชาชน สัญจรสะดวก และลดอุบัติเหตุ | กรมส่งเสริมการปกครอง ท้องถิ่น |

| ที่ | โครงการ | วัตถุประสงค์ | เป้าหมาย (ผลผลิตของโครงการ) | งบประมาณ | | | | | ตัวชี้วัด (KPI) | ผลที่คาดว่าจะได้รับ | หน่วย ที่จะ ประเมิน |
|-----|---|--|---|---------------|---------------|---------------|---------------|---------------|----------------------------------|--|---------------------------|
| | | | | 2566 (บาท) | 2567 (บาท) | 2568 (บาท) | 2569 (บาท) | 2570 (บาท) | | | |
| 166 | ปรับปรุงถนนคอนกรีตเสริมเหล็ก โดยทำการเสริมผิวจราจรแอสฟัลต์ติกคอนกรีต สายสะพานของปรีอ - บ้านนายสุชาติ สงสมณี บ้านทุ่งสว่างพัฒนา หมู่ที่ 9 ตำบลบ้านกอก อำเภอจตุรัส จังหวัดชัยภูมิ | เพื่อปรับปรุงถนนในพื้นที่ให้ใช้งานได้ดี และประชาชนสัญจรไปมา สะดวกและลดอุบัติเหตุทางถนน | โดยทำการปรับปรุงถนนคอนกรีตเสริมเหล็ก โดยทำการเสริมผิวจราจรแอสฟัลต์ติกคอนกรีต ขนาดผิวจราจรกว้าง 5 เมตร ยาว 500 เมตร ทน 0.04 เมตร ติดตั้งป้ายประชาสัมพันธ์ โครงการ 1 ป้าย ก่อสร้างตามแบบ อยบต.กำหนด | 2566 (บาท) | 2567 (บาท) | 2568 (บาท) | 2569 (บาท) | 2570 (บาท) | ปรับปรุงถนนยาว 500 เมตร | ถนนมีสภาพใช้งานได้ดี ประชาชนสัญจรสะดวก และลดอุบัติเหตุ | การ การ การ |
| 167 | ปรับปรุงผิวจราจรถนนโดยการเสริมผิวลาดยางแอสฟัลต์ติกคอนกรีต สายบ้านนางวันมี เนตรชัยภูมิ - บ้านนางแดง คีรี บ้านโนนทอง หมู่ที่ 11 ตำบลบ้านกอก อำเภอจตุรัส จังหวัดชัยภูมิ | เพื่อปรับปรุงถนนลาดยางแอสฟัลต์ติกคอนกรีตในพื้นที่ให้ใช้งานได้ดี และประชาชนสัญจรไปมา สะดวกและลดอุบัติเหตุทางถนน | โดยทำการปรับปรุงผิวจราจรถนนโดยการเสริมผิวลาดยางแอสฟัลต์ติกคอนกรีต ขนาดผิวจราจรกว้าง 5 เมตร ยาว 100 เมตร ผิวจราจรหนา 0.04 เมตร หรือมีพื้นที่ลาดยางไม่น้อยกว่า 500 ตารางเมตร พร้อมได้เงินจากรดตามแบบ และรายละเอียดมาตรฐานกรมทางหลวงชนบท | 2566 (บาท) | 2567 (บาท) | 2568 (บาท) | 2569 (บาท) | 2570 (บาท) | ก่อสร้างถนนลาดยางยาว 100.80 เมตร | ถนนมีสภาพใช้งานได้ดี ประชาชนสัญจรสะดวก และลดอุบัติเหตุ | การ การ การ |

| ที่ | โครงการ | วัตถุประสงค์ | เป้าหมาย (มลผลผลิตของโครงการ) | งบประมาณ | | | | | ตัวชี้วัด (KPI) | ผลที่คาดว่าจะได้รับ | หน่วย ที่จะ ประเมิน |
|-----|---|--|---|---------------|---------------|---------------|---------------|---------------|-------------------------------|--|---------------------------|
| | | | | 2566 (บาท) | 2567 (บาท) | 2568 (บาท) | 2569 (บาท) | 2570 (บาท) | | | |
| 168 | ปรับปรุงผิวจราจรถนนโดยการเสริมผิวลาดยางแอสฟัลท์ติกคอนกรีต สายบ้านนายสมใจ สังข์ทอง (ต่อจากถนนเดิม) - บ้านนายหนุ่ยกัน มาซา บ้านเนินทอง หมู่ที่ 11 ตำบลบ้านกอก อำเภोजัตุรัส จังหวัดชัยภูมิ | เพื่อก่อสร้างถนนลาดยางแอสฟัลท์ติกคอนกรีตในพื้นที่ให้ใช้งานได้ และประชาชนสัญจรไปมา สะดวกและลดอุบัติเหตุทางถนน | โดยทำการปรับปรุงผิวจราจรถนนโดยการเสริมผิวลาดยางแอสฟัลท์ติกคอนกรีต ขนาดผิวจราจรกว้าง 5 เมตร ยาว 340 เมตร ผิวจราจรหนา 0.04 เมตร หรือมีพื้นที่ลาดยางไม่น้อยกว่า 1,700 ตารางเมตร พร้อมทั้งสำรวจตามแบบ ติดตั้งป้ายประชาสัมพันธ์โครงการ 1 ป้าย และรายละเอียดมาตรฐานกรมทางหลวงชนบท | 2566 (บาท) | 2567 (บาท) | 2568 (บาท) | 2569 (บาท) | 2570 (บาท) | ก่อสร้างถนนลาดยางยาว 340 เมตร | ถนนมีสภาพใช้งานได้ ประชาชนสัญจรสะดวก และลดอุบัติเหตุ | กรมส่งเสริมการเกษตร |

| ที่ | โครงการ | วัตถุประสงค์ | เป้าหมาย (ผลผลิตของโครงการ) | งบประมาณ | | | | | ตัวชี้วัด (KPI) | ผลที่คาดว่าจะได้รับ | หน่วย ที่จะ ประเมิน |
|-----|---|--|---|---------------|---------------|---------------|---------------|---|--|--|---------------------------|
| | | | | 2566 (บาท) | 2567 (บาท) | 2568 (บาท) | 2569 (บาท) | 2570 (บาท) | | | |
| 169 | ปรับปรุงสิ่งแวดล้อมโดยการเสริมสิ่งแวดล้อมที่ดี กอนกรีตในพื้นที่ให้ใช้งานได้ดี และประชาชนสัญจรไปมา สะดวกและลดอุบัติเหตุทางถนน | เพื่อก่อสร้างถนนลาดยางแอสฟัลต์ติกคอนกรีตในพื้นที่ให้ใช้งานได้ดี และประชาชนสัญจรไปมา สะดวกและลดอุบัติเหตุทางถนน | โดยทำการปรับปรุงผิวจราจรถนนโดยการเสริมผิวลาดยางแอสฟัลต์ติกคอนกรีต ขนาดผิวจราจรกว้าง 5 เมตร ยาว 84 เมตร ผิวจราจรหนา 0.04 เมตร หรือมีพื้นที่ลาดยางไม่น้อยกว่า 420 ตารางเมตร พร้อมติดตั้งจราจร ตามแบบ ติดตั้งป้ายประชาสัมพันธ์โครงการ 1 ป้าย และรายละเอียดมาตรฐานกรมหลวงชนบท | | | | | 159,600 | ก่อนสร้าง ถนนลาดยางฯ ยาว 84 เมตร | ถนนมีสภาพใช้ งานได้ดี ประชาชน สัญจรสะดวก และลดอุบัติเหตุ | กรมส่งเสริมการเกษตร |
| 170 | ปรับปรุงผิวจราจรถนนลาดยางแอสฟัลต์ติกคอนกรีต สายถนนเก่า (เก่า) จากแยกถนนทางหลวง 201 (ชัยภูมิ - สีคิ้ว) - สามแยกถนนอ่างเก็บน้ำบ้านกอก หมู่ที่ 2 ตำบลบ้านกอก อำเภอจัตุรัส จังหวัดชัยภูมิ | เพื่อก่อสร้างถนนลาดยางแอสฟัลต์ติกคอนกรีตในพื้นที่ให้ใช้งานได้ดี และประชาชนสัญจรไปมา สะดวกและลดอุบัติเหตุทางถนน | โดยทำการปรับปรุงถนนลาดยางแอสฟัลต์ติกคอนกรีต ขนาดผิวจราจรกว้าง 6 เมตร ยาว 2,800 เมตร ตามแบบ และรายละเอียดมาตรฐานกรมหลวงชนบท ป้าย ประชาสัมพันธ์โครงการ 1 ป้าย | | | | 8,512,000 | ปรับปรุงถนน คู่ครั้ง ยาว 2,800 เมตร | ถนนมีสภาพใช้ งานได้ดี ประชาชน สัญจรสะดวก และลดอุบัติเหตุ | กรมส่งเสริมการเกษตร | |

| ที่ | โครงการ | วัตถุประสงค์ | เป้าหมาย (ผลผลิตของโครงการ) | งบประมาณ | | | | | ตัวชี้วัด (KPI) | ผลที่คาดว่าจะได้รับ | หมวดหมู่ ที่จะ ประเมิน |
|-----|--|--|---|---------------|---------------|---------------|---------------|---------------|---------------------------------------|--|------------------------------|
| | | | | 2566 (บาท) | 2567 (บาท) | 2568 (บาท) | 2569 (บาท) | 2570 (บาท) | | | |
| 171 | ปรับปรุงผิวจราจร โดยการเสริมผิวลาดยางแอสฟัลต์ ดิคคอนกรีต สายบ้านนายโสภณ - สามแยกหลังโรงเรียน หมู่ที่ 14 ตำบลบ้านนอก อำเภอบางบาล จังหวัดชัยภูมิ | เพื่อก่อสร้างปรับปรุงถนนปูลาดยางแอสฟัลต์ ดิคคอนกรีตในพื้นที่จะใช้งานได้ดี และประชาชนสัญจรไปมา สะดวกและลดอุบัติเหตุทางถนน | โดยทำการปรับปรุงผิวจราจรโดยการเสริมผิวลาดยางแอสฟัลต์ ดิคคอนกรีต คอนกรีต ขนาดผิวจราจรกว้าง 5 เมตร ยาว 330 เมตร ผิวจราจรหนา 0.04 เมตร หรือมีพื้นที่ลาดยางไม่น้อยกว่า 1,650 ตารางเมตร พร้อมทั้งได้เงินจราจร ตามแบบ และรายละเอียดตามมาตรฐานกรมทางหลวงชนบท บัญชีโครงการ 1 บัญชี และป้ายประชาสัมพันธ์ โครงการ 1 บัญชี ตามแบบ อบต.บ้านนอกกำหนด | 627,000 | | | | | ปรับปรุงถนน ลูกรัง ยาว 330 เมตร | ถนนมีสภาพใช้ งานได้ดี ประชาชน สัญจรสะดวก และลดอุบัติเหตุ | กรมส่งเสริมการเกษตร |

| ที่ | โครงการ | วัตถุประสงค์ | เป้าหมาย (ผลผลิตของโครงการ) | งบประมาณ | | | | ตัวชี้วัด (KPI) | ผลที่คาดว่าจะได้รับ | หน่วย ที่จะ ประเมิน |
|-----|---|--|---|---------------|---------------|---------------|---------------|---|--|-------------------------------|
| | | | | 2566 (บาท) | 2567 (บาท) | 2568 (บาท) | 2569 (บาท) | | | |
| 172 | ปรับปรุงผิวจราจร โดยการเสริมผิวลาดยางแอสฟัลท์ติกคอนกรีต สายหน้าร้านค้าชุมชน บ้านสระสีหทัย หมู่ที่ 14 ตำบลบ้านกอก อำเภอจตุรัส จังหวัดชัยภูมิ | เพื่อปรับปรุงถนนลาดยางแอสฟัลท์ติกคอนกรีตในพื้นที่ให้ใช้งานได้ดี และประชาชนสัญจรไปมา สะดวกและปลอดภัยตลอดทางถนน | โดยทำการปรับปรุงโดยการเสริมผิวลาดยางแอสฟัลท์ติกคอนกรีต ขนาดผิวจราจร กว้าง 5 เมตร ยาว 185 เมตร ผิวจราจรหนา 0.04 เมตร หรือพื้นที่ลาดยางไม่น้อยกว่า 925 ตารางเมตร พร้อมติดตั้งจราจรตามแบบ และรายละเอียดมาตรฐานกรมทางหลวงชนบท บัณฑิตโครงการ 1 บัณฑิต และบัณฑิตประชาสัมพันธ์โครงการ 1 บัณฑิต | 351,500 | | | | ซ่อมแซมถนนลาดยางยาว 185 เมตร | ถนนมีสภาพใช้งานได้ดี ประชาชนสัญจรสะดวกและลดอุบัติเหตุ | กรมส่งเสริมการปกครองท้องถิ่น |
| 173 | ปรับปรุงระบบประปาหมู่บ้านติดตั้งแผงโซลาร์เซลล์ บ้านป่าตาล บ้านดงผาสุข หมู่ที่ 16 | เพื่อปรับปรุงระบบประปาหมู่บ้านให้มีความเหมาะสมลดค่าใช้จ่ายในครัวเรือน และลดค่าใช้จ่ายในการบริหารจัดการ ประปาหมู่บ้านให้มีประสิทธิภาพ | โดยทำการปรับปรุงระบบประปาหมู่บ้านติดตั้งแผงโซลาร์เซลล์สูบน้ำประปาหมู่บ้าน บ้านดงผาสุข หมู่ที่ 16 ประกอบด้วย แผงโซลาร์เซลล์ และอุปกรณ์ที่เกี่ยวข้อง ติดตั้งบ้ำยประชาสัมพันธ์โครงการ 1 บัณฑิต ตามแบบ อบต. กำหนด | 350,000 | | | | มีการติดตั้งแผงโซลาร์เซลล์ จำนวน 1 แห่ง | สามารถลดราคาหน่วยการใช้ไฟฟ้า และไม่ต้องจ่ายค่าไฟฟ้ารายเดือน ประชาชนมีใช้ไฟฟ้าลดค่าใช้จ่ายในครัวเรือน | สำนักงานพลังงานจังหวัดชัยภูมิ |

| ที่ | โครงการ | วัตถุประสงค์ | เป้าหมาย (ผลผลิตของโครงการ) | งบประมาณ | | | | | ตัวชี้วัด (KPI) | ผลที่คาดว่าจะได้รับ | หน่วย ที่จริง ประจำ ปี |
|-----|--|---|--|---------------|---------------|---------------|---------------|---------------|--|---|---------------------------------|
| | | | | 2566 (บาท) | 2567 (บาท) | 2568 (บาท) | 2569 (บาท) | 2570 (บาท) | | | |
| 174 | ปรับปรุงระบบประปาหมู่บ้านติดตั้งแผงโซลาร์เซลล์ หมู่บ้าน ประปาหมู่บ้าน โนนสะอาด หมู่ที่ 8 | เพื่อปรับปรุงระบบประปาหมู่บ้านให้มีความเหมาะสมลดค่าใช้จ่ายในครัวเรือน และลดค่าใช้จ่ายในการบริหารจัดการประปาหมู่บ้านให้มีประสิทธิภาพ | โดยทำการปรับปรุงระบบประปาหมู่บ้านติดตั้งแผงโซลาร์เซลล์สูบน้ำประปาหมู่บ้าน โนนสะอาด หมู่ที่ 8 ประกอบด้วย แผงโซลาร์เซลล์ และอุปกรณ์ที่เกี่ยวข้อง ติดตั้งป้ายประชาสัมพันธ์โครงการ 1 ป้าย ตามแบบ อบต. กำหนด | 350,000 | | | | | มีการติดตั้งแผงโซลาร์เซลล์ จำนวน 1 แผง | สามารถลดราคาหน่วยการใช้ไฟฟ้า และไม่ต้องจ่ายค่าไฟฟ้ารายเดือน ประชาชนผู้ใช้น้ำลดค่าใช้จ่ายในครัวเรือน | สำนักปลัด จังหวัด |
| 175 | ปรับปรุงระบบประปาหมู่บ้านติดตั้งแผงโซลาร์เซลล์ หมู่บ้าน ประปาหมู่บ้าน บ้านสระสีหทัย หมู่ที่ 7 | เพื่อปรับปรุงระบบประปาหมู่บ้านให้มีความเหมาะสมลดค่าใช้จ่ายในครัวเรือน และลดค่าใช้จ่ายในการบริหารจัดการประปาหมู่บ้านให้มีประสิทธิภาพ | โดยทำการปรับปรุงระบบประปาหมู่บ้านติดตั้งแผงโซลาร์เซลล์สูบน้ำประปาหมู่บ้าน สระสีหทัย หมู่ที่ 7 ประกอบด้วย แผงโซลาร์เซลล์ และอุปกรณ์ที่เกี่ยวข้อง ติดตั้งป้ายประชาสัมพันธ์โครงการ 1 ป้าย ตามแบบ อบต. กำหนด | 350,000 | | | | | มีการติดตั้งแผงโซลาร์เซลล์ จำนวน 1 แผง | สามารถลดราคาหน่วยการใช้ไฟฟ้า และไม่ต้องจ่ายค่าไฟฟ้ารายเดือน ประชาชนผู้ใช้น้ำลดค่าใช้จ่ายในครัวเรือน | สำนักปลัด จังหวัด |

| ที่ | โครงการ | วัตถุประสงค์ | เป้าหมาย (ผลผลิตของโครงการ) | งบประมาณ | | | | ตัวชี้วัด (KPI) | ผลที่คาดว่าจะได้รับ | พื้นที่ ที่จะ ประเมิน |
|-----|--|--|--|---------------|---------------|---------------|---------------|--------------------------------------|---|-----------------------------|
| | | | | 2566 (บาท) | 2567 (บาท) | 2568 (บาท) | 2569 (บาท) | | | |
| 176 | ปรับปรุงระบบประปาหมู่บ้านติดตั้งแผงโซล่าเซลล์ สูบน้ำ ประปาหมู่บ้าน บ้านหลุมบัว หมู่ที่ 5 | เพื่อปรับปรุงระบบประปาหมู่บ้านให้มีความเหมาะสมลดค่าใช้จ่ายในการบริหารจัดการประปาหมู่บ้านให้มีประสิทธิภาพ | โดยทำการปรับปรุงระบบประปาหมู่บ้านติดตั้งแผงโซล่าเซลล์สูบน้ำประปาหมู่บ้านหลุมบัว หมู่ที่ 5 ประกอบด้วยแผงโซล่าเซลล์ และอุปกรณ์ที่เกี่ยวข้อง ติดตั้งป้ายประชาสัมพันธ์โครงการ 1 ป้าย ปรับปรุงตามแบบ อบต. กำหนด | 350,000 | | | | มีการติดตั้งแผงโซล่าเซลล์จำนวน 1 แผง | สามารถลดราคาหน่วยการใช้ไฟฟ้า และไม่ต้องจ่ายค่าไฟฟ้ารายเดือน ประชาชนผู้ใช้น้ำลดค่าใช้จ่ายในครัวเรือน | ลำปาง พียง จังหวัด |
| 177 | ปรับปรุงระบบประปาหมู่บ้านติดตั้งแผงโซล่าเซลล์ สูบน้ำ ประปาหมู่บ้าน หนองไผ่ หมู่ที่ 15 | เพื่อปรับปรุงระบบประปาหมู่บ้านให้มีความเหมาะสมลดค่าใช้จ่ายในการบริหารจัดการประปาหมู่บ้านให้มีความมีประสิทธิภาพ | โดยทำการปรับปรุงระบบประปาหมู่บ้านติดตั้งแผงโซล่าเซลล์สูบน้ำ ประปาหมู่บ้านหนองไผ่ หมู่ที่ 15 ประกอบด้วยแผงโซล่าเซลล์ และอุปกรณ์ที่เกี่ยวข้อง ติดตั้งป้ายประชาสัมพันธ์โครงการ 1 ป้าย ตามแบบ อบต. กำหนด | 350,000 | | | | มีการติดตั้งแผงโซล่าเซลล์จำนวน 1 แผง | สามารถลดราคาหน่วยการใช้ไฟฟ้า และไม่ต้องจ่ายค่าไฟฟ้ารายเดือน ประชาชนผู้ใช้น้ำลดค่าใช้จ่ายในครัวเรือน | ลำปาง พียง จังหวัด |

| ที่ | โครงการ | วัตถุประสงค์ | เป้าหมาย (ผลผลิตของโครงการ) | งบประมาณ | | | | ตัวชี้วัด (KPI) | ผลที่คาดว่าจะได้รับ | หมวดหมู่ที่จะ ประเมิน |
|-----|--|---|--------------------------------|---------------|---------------|---------------|---|--|------------------------|--------------------------|
| | | | | 2566 (บาท) | 2567 (บาท) | 2568 (บาท) | 2569 (บาท) | | | |
| | ก. ยุทธศาสตร์จังหวัดที่ 2 ส่งเสริมการพัฒนาสังคมสู่การเป็นเมืองที่น่าอยู่อาศัยและเมืองแห่งการพัฒนา | | | | | | | | | |
| | ข. ยุทธศาสตร์การพัฒนาคุณภาพชีวิต 1 การพัฒนาคนและสังคมที่มีคุณภาพ, 2. การพัฒนาคุณภาพชีวิตและความเป็นอยู่ของประชาชนให้เข้มแข็งและยั่งยืน | | | | | | | | | |
| | 2. ยุทธศาสตร์การพัฒนาคุณภาพชีวิต สังคม ครอบคลุม 2 ยุทธศาสตร์ | | | | | | | | | |
| | 2.1 แผนงานสร้างความเข้มแข็งของชุมชน | | | | | | | | | |
| 1 | <p>ปรับปรุงสภาพแวดล้อมที่อยู่อาศัยให้แก่คนพิการ</p> <p>เพื่อปรับปรุงซ่อมแซมที่อยู่อาศัยให้มีความมั่นคงแข็งแรง และพัฒนาคุณภาพชีวิตให้กับคนพิการ ผู้ด้อยโอกาส สามารถดำรงชีวิตประจำวันได้อย่างอิสระมากยิ่งขึ้น และสามารถช่วยเหลือตนเองได้</p> | <p>โดยทำการปรับปรุงซ่อมแซมที่อยู่อาศัยให้กับกลุ่มเป้าหมายคือ ผู้พิการในเขต อบต.บ้านกอก จำนวน 2 หลัง</p> | 40,000 | 40,000 | 40,000 | 40,000 | <p>มีการปรับปรุงซ่อมแซม ที่อยู่อาศัยให้กับกลุ่มเป้าหมายไม่น้อยกว่า 1 หลัง</p> | <p>กลุ่มเป้าหมายมีคุณภาพชีวิตที่ดีขึ้น และดำรงชีวิตอยู่ได้อย่างมีความสุข</p> | <p>สำนักพัฒนาสังคม</p> | |

| ที่ | โครงการ | วัตถุประสงค์ | เป้าหมาย (ผลผลิตของโครงการ) | งบประมาณ | | | | ตัวชี้วัด (KPI) | ผลที่คาดว่าจะได้รับ | หน่วย ที่ ประ ปร |
|--|--|--|---|---------------|---------------|---------------|---------------|---|---|------------------------------|
| | | | | 2566 (บาท) | 2567 (บาท) | 2568 (บาท) | 2570 (บาท) | | | |
| ก. | ยุทธศาสตร์จังหวัดที่ 2 ส่งเสริมการพัฒนาสังคมผู้การเป็นเมืองที่น่าอยู่อาศัยและเมืองแห่งการพักผ่อน | | | | | | | | | |
| ข. | ยุทธศาสตร์การพัฒนาของ อปท. ในเขตจังหวัดที่ 2 การพัฒนาคุณภาพชีวิตและความเป็นอยู่ของประชาชนให้เข้มแข็งและยั่งยืน | | | | | | | | | |
| 4. ยุทธศาสตร์การพัฒนาด้านการศึกษา ศาสนา วัฒนธรรม จารีตประเพณี และภูมิปัญญาท้องถิ่น | | | | | | | | | | |
| 4.1 แผนงานอุตสาหกรรมและการโยธา | | | | | | | | | | |
| 1 | ก่อสร้างอาคารศูนย์พัฒนาเด็กเล็ก บ้านสระสีหทัย หมู่ที่ 7 ตำบลบ้านกอก อำเภอดำรงวิทย จังหวัดชัยภูมิ | เพื่อให้เด็กมีสถานี่เรียนที่มีความเหมาะสม ตามรูปแบบของศูนย์พัฒนาเด็กเล็ก และสถานี่เรียนเพียงพอต่อจำนวนเด็กนักเรียน | โดยทำการ ก่อสร้างศูนย์พัฒนาเด็กเล็กบ้านสระสีหทัย หมู่ที่ 7 ตามแบบมาตรฐาน ประเภทอาคารศูนย์พัฒนาเด็กเล็ก ขนาดไม่เกิน 50 คน สถ.ศพด.1 (แบบตอกใหม่) ของกรมส่งเสริมการปกครองท้องถิ่น กระทรวงมหาดไทย มีป้ายโครงการ 1 ป้าย และป้ายประชาสัมพันธ์โครงการ 1 ป้าย | 2,028,700 | | | | ก่อสร้างศูนย์พัฒนาเด็กเล็ก จำนวน 1 แห่ง | เด็กนักเรียนมีสถานี่เรียนเพียงพอกับจำนวนเด็ก และนักเรียนสามารถรองรับเด็กนักเรียนที่จะเพิ่มขึ้นในอนาคต | กรมส่งเสริมการปกครองท้องถิ่น |

| ที่ | โครงการ | วัตถุประสงค์ | เป้าหมาย (ผลผลิตของโครงการ) | งบประมาณ | | | | ตัวชี้วัด (KPI) | ผลที่คาดว่าจะได้รับ | หน่วย ที่จะ ประเมิน |
|-----|--|---|--|---------------|---------------|---------------|---------------|---|---|--|
| | | | | 2566 (บาท) | 2567 (บาท) | 2568 (บาท) | 2569 (บาท) | | | |
| 2 | ก่อสร้างอาคาร เอนกประสงค์ศูนย์พัฒนา เด็กเล็กบ้านโนนทอง บ้านโนนทอง หมู่ที่ 3 ตำบลบ้านกอก อำเภอจัตุรัส จังหวัดชัยภูมิ | เพื่อสภาพแวดล้อม ภายใน ภายนอก ศูนย์พัฒนาเด็กเล็ก น้ำอยู่ น่ารู้ น่า เรียนปลอดภัย สนับสนุนการเรียนรู้ การสอนให้สี ประสิทธิภาพยิ่งขึ้น | โดยทำการ ก่อสร้างอาคาร ขนาดกว้าง 4.00 เมตร ยาว 9.00 เมตร หรือมีพื้นที่ใช้สอย ไม่น้อยกว่า 36 ตารางเมตร ชนิดเสาเหล็ก มุงหลังคาเหล็ก รีดลอน (METAL SHEET) ติดตั้ง ป้ายประชาสัมพันธ์โครงการ ๑1 ป้าย ก่อสร้างตามแบบ อนุมัติ กำหนด | 100,000 | | | | เด็กนักเรียน เข้า ใช้ประโยชน์ไม่ น้อยกว่าร้อยละ 80 | ศูนย์พัฒนาเด็ก เล็กมี สภาพแวดล้อม ภายใน ภายนอกที่น่าอยู่ ปลอดภัย สนับสนุนการ เรียนการสอน ให้สี ประสิทธิภาพ ยิ่งขึ้น ได้ มาตรฐาน เอื้ออำนวยต่อ การพัฒนา ผู้เรียน | กรมส่งเสริม การค้า ระหว่าง ประเทศ |

| ที่ | โครงการ | วัตถุประสงค์ | เป้าหมาย (ผลผลิตของโครงการ) | งบประมาณ | | | | | ตัวชี้วัด (KPI) | ผลที่คาดว่าจะได้รับ | หน่วย ที่จะ ประเมิน |
|-----|--|---|---|---------------|---------------|---------------|---------------|---------------|---|---|---------------------------|
| | | | | 2566 (บาท) | 2567 (บาท) | 2568 (บาท) | 2569 (บาท) | 2570 (บาท) | | | |
| 3 | ก่อสร้างถนนคอนกรีตเสริมเหล็กภายในศูนย์พัฒนาเด็กเล็ก บ้านโนนทอง หมู่ที่ 3 ตำบลบ้านกอก อำเภอจตุรัส จังหวัดชัยภูมิ | เพื่อให้เด็กนักเรียน ผู้ปกครอง ประชาชน สบายใจไปมาได้ สะดวก และลดการเกิดอุบัติเหตุ | โดยทำการ ก่อสร้างถนนคอนกรีตเสริมเหล็ก ขนาดผิวจราจรกว้าง 5.00 เมตร ยาว 24.50 เมตร ทนมา 0.15 เมตร หรือพื้นที่คอนกรีตเสริมเหล็กไม่น้อยกว่า 122.50 ตารางเมตร พร้อมลงคูกรังให้ลึกลงข้างกว้างตามสภาพพื้นที่ ติดตั้งป้ายประชาสัมพันธ์โครงการ 1 ป้าย ก่อสร้างตามแบบ อบต. กิ่งหนาด | 71,000 | | | | | ก่อสร้างถนนคอนกรีตเสริมเหล็ก ยาว 24.50 เมตร | ถนนมีสภาพใช้งานได้ดี ประชาชนสัญจรสะดวก และลดอุบัติเหตุ | การประเมิน |
| 4 | ก่อสร้างอาคารพักรอสำหรับผู้ปกครอง ศูนย์พัฒนาเด็กเล็ก บ้านสระสีเหลี่ยม อำเภอจตุรัส หมู่ที่ 7 ตำบลบ้านกอก อำเภอจตุรัส จังหวัดชัยภูมิ | เพื่อให้ศูนย์พัฒนาเด็กเล็กมีอาคารพักรอรับเด็กสำหรับผู้ปกครองที่มีความเหมาะสม เพียงพอ และมีความปลอดภัย | โดยทำการ ก่อสร้างอาคารพักรอ ขนาดกว้าง 3.50 เมตร ยาว 3.50 เมตร หรือมีพื้นที่ใช้สอยไม่น้อยกว่า 12.25 ตารางเมตร ติดตั้งป้ายประชาสัมพันธ์โครงการ 1 ป้าย ก่อสร้างตามแบบ อบต.บ้านกอก เลขที่ อ.006/2562 | 50,000 | | | | | ผู้ปกครอง เด็กนักเรียน ประชาชนเข้าใช้ประโยชน์ไม่น้อยกว่าร้อยละ 80 | ศูนย์พัฒนาเด็กเล็กมีที่รอรับเด็กสำหรับผู้ปกครองที่สะดวกและปลอดภัย | การประเมิน |

| ที่ | โครงการ | วัตถุประสงค์ | เป้าหมาย (ผลผลิตของโครงการ) | งบประมาณ | | | | | ตัวชี้วัด (KPI) | ผลที่คาดว่าจะได้รับ | หน่วย ที่จะ ประเมิน |
|-----|---|---|---|---------------|---------------|---------------|---------------|---------------|--|---|---|
| | | | | 2566 (บาท) | 2567 (บาท) | 2568 (บาท) | 2569 (บาท) | 2570 (บาท) | | | |
| 5 | ปรับปรุงซ่อมแซมอาคารศูนย์พัฒนาเด็กเล็กบ้านทุ่งสว่างพัฒนา บ้านทุ่งสว่างพัฒนา หมู่ที่ 9 ตำบลบ้านกอก อำเภอดุสิต จังหวัดชัยภูมิ | เพื่อให้สภาพแวดล้อมภายใน ศูนย์พัฒนาเด็กเล็ก นานอยู่ปลอดภัย สนับสนุนการเรียนรู้ การสอนให้ มีประสิทธิภาพยิ่งขึ้น กิจกรรมเรียนรู้ที่ได้มาตรฐาน ปลอดภัย | โดยทำการ 1.งานหลังคาและกระเบื้องหลังคาที่ชำรุด 2.ฝ้าเพดานภายนอกและภายในที่ชำรุด 3.ระบบไฟฟ้าภายในอาคาร และติดตั้งป้ายประชาสัมพันธ์ โครงการ 1 บ้าย ปรับปรุงซ่อมแซมตามแบบ อบต. กำหนด | | | | 100,000 | | ผู้ปกครอง เด็กนักเรียน นักเรียน ประชาชนเข้าใช้ประโยชน์ไม่น้อยกว่าร้อยละ 80 | ศูนย์พัฒนาเด็กเล็กมีสภาพแวดล้อมภายใน ภายในภายนอกน่าอยู่ ปลอดภัย สนับสนุนการเรียนรู้ การสอนให้ มีประสิทธิภาพยิ่งขึ้น ได้มาตรฐาน เอื้ออำนวยต่อการพัฒนา ผู้เรียน | กรมส่งเสริมการค้า ปกครอง ท้องถิ่น |
| 6 | ก่อสร้างอาคารพักรอสำหรับผู้ปกครอง ศูนย์พัฒนาเด็กเล็กบ้านทุ่งสว่างพัฒนา บ้านทุ่งสว่างพัฒนา หมู่ที่ 9 ตำบลบ้านกอก อำเภอดุสิต จังหวัดชัยภูมิ | เพื่อให้ศูนย์พัฒนาเด็กเล็กมีอาคารพักรอรับเด็กสำหรับผู้ปกครองที่มีความเหมาะสม เพียงพอ และมีความปลอดภัย | โดยทำการ ก่อสร้างอาคารพักรอ ขนาดกว้าง 3.50 เมตร ยาว 3.50 เมตร หรือมีพื้นที่ใช้สอยไม่น้อยกว่า 12.25 ตารางเมตร ติดตั้งป้ายประชาสัมพันธ์ โครงการ 1 บ้าย ก่อสร้างตามแบบ อบต. กำหนด | | | | 50,000 | | เด็กนักเรียน เข้าใช้ประโยชน์ไม่น้อยกว่าร้อยละ 80 | ศูนย์พัฒนาเด็กเล็กมีที่รอรับ เด็กสำหรับ ผู้ปกครองที่สะดวกและปลอดภัย | กรมส่งเสริมการค้า ปกครอง ท้องถิ่น |

| ที่ | โครงการ | วัตถุประสงค์ | เป้าหมาย (ผลผลิตของโครงการ) | งบประมาณ | | | | | ตัวชี้วัด (KPI) | ผลที่คาดว่าจะได้รับ | หน่วย ที่จะ ประเมิน |
|-----|---|--|---|---------------|---------------|---------------|---------------|---------------|--|---|---------------------------|
| | | | | 2566 (บาท) | 2567 (บาท) | 2568 (บาท) | 2569 (บาท) | 2570 (บาท) | | | |
| 7 | ปรับปรุงอาคาร อนุบาลประสมังคี(สนามเด็กเล่น) ศูนย์พัฒนาเด็กเล็ก บ้านทุ่งสว่างพัฒนา บ้านทุ่งสว่างพัฒนา หมู่ที่ 9 ตำบลบ้านกอก อำเภอจตุรัส จังหวัดชัยภูมิ | เพื่อสภาพแวดล้อม ภายใน ภายนอก ศูนย์พัฒนาเด็กเล็ก นำอยู่ นารี นำเรียน ปลอดภัย สนับสนุน การเรียนรู้ การสอน ให้มีประสิทธิภาพ ยิ่งขึ้น มีพื้นที่ในการ จัดกิจกรรมเรียนรู้ที่ ได้มาตรฐาน ปลอดภัย เพียงพอ ต่อจำนวนเด็ก มี สถานที่เป็นแหล่ง เรียนรู้ที่เอื้อต่อการ พัฒนาเด็ก | โดยทำการ ปรับปรุงเปลี่ยน โครงหลังคาและวัสดุผนังหลังคา อาคาร ขนาดกว้าง 8.20 เมตร ยาว 11.30 เมตร หรือมีพื้นที่ใช้ สอยไม่น้อยกว่า 92.66 ตาราง เมตร เปลี่ยนหลังคาเหล็กมุง หลังคาเหล็กรีดลอน (METAL SHEET) ติดตั้งป้าย ประชาสัมพันธ์โครงการ 1 บ้าย ก่อสร้างตามแบบ อบต. กิ่งหนาด | 100,000 | 2567 (บาท) | 2568 (บาท) | 2569 (บาท) | 2570 (บาท) | เด็กนักเรียน เข้า ใช้ประโยชน์ ไม่ น้อยกว่าร้อยละ 80 | ศูนย์พัฒนาเด็ก เล็กมี สภาพแวดล้อม ภายใน ภายนอกน่าอยู่ ปลอดภัย สนับสนุนการ เรียนรู้การสอน ให้มี ประสิทธิภาพ ยิ่งขึ้น ได้ มาตรฐาน เอื้ออำนวยต่อ การพัฒนา ผู้เรียน | การผล ัก ทอง |

| ที่ | โครงการ | วัตถุประสงค์ | เป้าหมาย (ผลผลิตของโครงการ) | งบประมาณ | | | | | ตัวชี้วัด (KPI) | ผลที่คาดว่าจะได้รับ | หมวด ที่ ประ ปร |
|-----|---|--|--|---------------|---------------|---------------|---------------|---------------|--|---|--------------------------|
| | | | | 2566 (บาท) | 2567 (บาท) | 2568 (บาท) | 2569 (บาท) | 2570 (บาท) | | | |
| 1 | 4.2 แผนงานการศึกษา สนามเด็กเล่นสร้างปัญญา ศูนย์พัฒนาเด็กเล็กบ้านทุ่ง สว่างวัฒนา บ้านทุ่งสว่าง พัฒนา หมู่ที่ 9 | เพื่อให้มีสนามเด็ก เล่นสร้างปัญญา ภายในศูนย์พัฒนา เด็กเล็ก ที่ได้ มาตรฐานและ ส่งเสริมให้เด็กได้ พัฒนาศักยภาพของ ตัวเอง ไปพร้อมๆ กับการมีส่วนร่วม ของคนในชุมชน | ดำเนินการจัดท้าววัสดุ อุปกรณ์ เพื่อใช้ในการสร้างสนามเด็กเล่น สร้างปัญญา เช่น ทรายหยาบ เชือกยักซ์ ก๊อกรุ่น เสาคูมเม็ช แข็ง ปูนซีเมนต์ พลาสติกกิโล โฟล PVC ก๊อกรุ่นสนาม ลวดเชื่อม ตะปู ลี ฯลฯ และวัสดุ อุปกรณ์ อื่นที่เกี่ยวข้อง จำนวน 1 แห่ง | 60,000 | | | | | เด็กนักเรียน เข้า ใช้ประโยชน์ ไม่ น้อยกว่าร้อยละ 80 | ศูนย์พัฒนาเด็ก เล็ก มีสนามเด็ก เล่นสร้างปัญญา เด็กปฐมวัยได้ เรียนรู้สิ่งต่างๆ นอกจากความรู้ ในห้องเรียน พัฒนาศักยภาพ ของตนเอง | การมส ก ปกค ทอง |

| ที่ | โครงการ | วัตถุประสงค์ | เป้าหมาย (ผลผลิตของโครงการ) | งบประมาณ | | | | | ตัวชี้วัด (KPI) | ผลที่คาดว่าจะได้รับ | หน่วย ที่จะ ประเมิน |
|-----|---|---|---|---------------|---------------|---------------|---------------|---------------|---|---|--------------------------------|
| | | | | 2566 (บาท) | 2567 (บาท) | 2568 (บาท) | 2569 (บาท) | 2570 (บาท) | | | |
| 2 | สนามเด็กเล่นสร้างปัญญา ศูนย์พัฒนาเด็กเล็กบ้านสระ สีหะลิยม บ้านสระสีหะลิยม หมู่ที่ 7 ตำบลบ้านนอก อำเภอจตุรัส จังหวัดชัยภูมิ | เพื่อให้มีสนามเด็ก เล่นสร้างปัญญา ภายในศูนย์พัฒนา เด็กเล็ก ที่ได้ มาตรฐานและ ส่งเสริมให้เด็กได้ พัฒนาศักยภาพของ ตัวเอง ไปพร้อมๆ กับภาคีส่วนร่วม ของคนในชุมชน | โดยการ ดำเนินการจัดทำวัสดุ อุปกรณ์เพื่อใช้ในการสร้างสนาม เด็กเล่นสร้างปัญญา เช่น ทราย หยาบ เชือกยักษ์ ก้อนน้ำ เสอไม้ เนื้อแข็ง ปูนซีเมนต์ พลาสติกใส ท่อ PVC ก้อนน้ำสนาม ลวด เชื่อม ตะปู สี ฯลฯ และวัสดุ อุปกรณ์อื่นที่เกี่ยวข้อง จำนวน 1 แห่ง | | | | | 170,000 | เด็กนักเรียน เข้าใช้ ประโยชน์ ไม่น้อยกว่าร้อยละ 80 | ศูนย์พัฒนาเด็ก เล็ก มีสนามเด็ก เล่นสร้างปัญญา เด็กปฐมวัยได้ เรียนรู้สิ่งต่างๆ นอกจากความรู้ ในห้องเรียน พัฒนาศักยภาพ ของตนเอง | การลง กา ภาค ท้องถิ่น |

| ที่ | โครงการ | วัตถุประสงค์ | เป้าหมาย (ผลผลิตของโครงการ) | งบประมาณ | | | | ตัวชี้วัด (KPI) | ผลที่คาดว่าจะได้รับ | หน่วย ที่จ ประ กรมส กา ปกค ห่ง | |
|--|--|--|---|---------------|---------------|---------------|---------------|----------------------------|--|---|--|
| | | | | 2566 (บาท) | 2567 (บาท) | 2568 (บาท) | 2569 (บาท) | | | | 2570 (บาท) |
| 3 | สนามเด็กเล่นสร้างปัญญา ศูนย์พัฒนาเด็กเล็ก บ้านเนินทอง บ้านเนินทอง หมู่ที่ 3 ตำบลบ้านนอก อำเภอจตุรัส จังหวัดชัยภูมิ | เพื่อให้มีสนามเด็ก เล่นสร้างปัญญา ภายในศูนย์พัฒนา เด็กเล็ก ที่ได้ มาตรฐานและ ส่งเสริมให้เด็กได้ พัฒนาศักยภาพของ ตัวเอง ไปพร้อมๆ กับการมีส่วนร่วม ของคนในชุมชน | โดยการ ดำเนินการจัดทำวัสดุ อุปกรณ์เพื่อใช้ในการสร้างสนาม เด็กเล่นสร้างปัญญา เช่น ทราย หยาบ เชือกยักซ์ ก้อนน้ำ เสาค้ำ เนื้อแข็ง ปูนซีเมนต์ พลาสติกใส ท่อ PVC ก้อนน้ำสนาม ลวด เชื่อม ตะปู สี ฯลฯ และวัสดุ อุปกรณ์อื่นที่เกี่ยวข้อง จำนวน 1 แห่ง | | | | | 170,000 | เด็กนักเรียน เข้าใช้ ประโยชน์ ไม่ น้อยกว่าร้อยละ 80 เรียนรู้สิ่งต่างๆ นอกจากความรู้ ในห้องเรียน พัฒนาศักยภาพ ของตนเอง | ศูนย์พัฒนาเด็ก เล็ก มีสนามเด็ก เล่นสร้างปัญญา เด็กปฐมวัยได้ เรียนรู้สิ่งต่างๆ นอกจากความรู้ ในห้องเรียน พัฒนาศักยภาพ ของตนเอง | กรมส่งเสริม การ ปกครอง ท้องถิ่น |
| ก. ยุทธศาสตร์จังหวัดที่ 1 ส่งเสริมความเข้มแข็งทางเศรษฐกิจฐานรากตามหลักศาสตร์พระราชาสู่การแข่งขันอย่างยั่งยืน | | | | | | | | | | | |
| ข. ยุทธศาสตร์การพัฒนาของ อปท. ในเขตจังหวัดที่ 7 การจัดการทรัพยากรธรรมชาติและสิ่งแวดล้อมแบบมีส่วนร่วมและยั่งยืน | | | | | | | | | | | |
| 5. ยุทธศาสตร์การพัฒนาด้านอนุรักษ์ฟื้นฟูทรัพยากรธรรมชาติและสิ่งแวดล้อมอย่างยั่งยืน | | | | | | | | | | | |
| 5.1 แผนงานการเกษตร | | | | | | | | | | | |
| 1 | ชุดออกคลองห้วยพาลังทิศ ตะวันออกบ้านทุ่งสว่าง พัฒนา หมู่ที่ 9 ตำบลบ้านนอก อำเภอจตุรัส จังหวัดชัยภูมิ | เพื่อชุดออกคลอง ให้สามารถกักเก็บน้ำ ได้ในช่วงฤดูฝน | โดยทำการ ชุดออกคลอง ขนาด คันดินกว้าง 19 เมตร ยาว 650 เมตร ความลึกตามแบบกำหนด (B.M.) บ้ายประชาสัมพันธ์ โครงการ 1 บ้าย ชุดออกตาม แบบ อยบด.กำหนด | | | | 350,000 | ชุดออกคลอง จำนวน 1 แห่ง | สามารถกักเก็บ น้ำปริมาณ เพียงพอและ แก้ไขปัญหาย แล้ง | กรมส่งเสริม การ ปกครอง ท้องถิ่น | |

| ที่ | โครงการ | วัตถุประสงค์ | เป้าหมาย (ผลผลิตของโครงการ) | งบประมาณ | | | | ตัวชี้วัด (KPI) | ผลที่คาดว่าจะได้รับ | หน่วย ที่วัด ประเมิน |
|-----|---|--|---|---------------|---------------|---------------|---------------|--------------------|--|--|
| | | | | 2566 (บาท) | 2567 (บาท) | 2568 (บาท) | 2569 (บาท) | | | |
| 2 | ชุดออกคลองห้วยเป้ง บ้านห้วยเป้ง หมู่ที่ 5 ตำบลบ้านนอก อำเภอจตุรัส จังหวัดชัยภูมิ | เพื่อชุดออกคลองใน พื้นที่ และสามารถ กักเก็บน้ำได้ใน ปริมาณเพิ่มขึ้น | โดยทำการ ชุดออกคลอง จาก น่านางสำรวจ สงกอก - นานาย ชัยวัน ทาที่ว่า ขนาดคันดิน กว้าง 15 เมตร ยาว 4,000 เมตร ความลึกตามแบบกำหนด (BM). ป้ายประชาสัมพันธ์ โครงการ 1 ป้าย ชุดออกตาม แบบ อบต. กำหนด | 2566 (บาท) | 2567 (บาท) | 2568 (บาท) | 2569 (บาท) | 2570 (บาท) | ชุดออกคลอง ในพื้นที่ให้ สามารถกักเก็บ น้ำได้เพิ่มขึ้น และแก้ไข ปัญหาภัยแล้ง | กรมส่งเสริม การ ปกครอง ท้องถิ่น |
| 3 | ชุดออกคลองห้วยผา ผัง ตะวันออก บ้านทุ่งสว่าง พัฒนา หมู่ที่ 9 ตำบล บ้านนอก อำเภอจตุรัส จังหวัดชัยภูมิ | เพื่อชุดออกคลองใน พื้นที่ และสามารถ กักเก็บน้ำได้ใน ปริมาณเพิ่มขึ้น และมีปริมาณน้ำ เพียงพอต่อการ อุปโภค บริโภค | โดยทำการ ชุดออกคลองห้วยผา ฝั่งตะวันออก กว้าง 19 เมตร ยาว 700 เมตร ความลึกเป็นไป ตามค่าระดับ BM. ตามแบบ และรายละเอียด อบต. กำหนด | 188,000 | | | | | ชุดออกคลอง จำนวน 1 แห่ง สามารถกักเก็บ น้ำได้เพิ่มขึ้น และแก้ไข ปัญหาภัยแล้งมี น้ำเพียงพอภาค บริโภค และ เกษตรกรรม | กรมส่งเสริม การ ปกครอง ท้องถิ่น |

| ที่ | โครงการ | วัตถุประสงค์ | เป้าหมาย (ผลผลิตของโครงการ) | งบประมาณ | | | | | ตัวชี้วัด (KPI) | ผลที่คาดว่าจะได้รับ | หน่วย ที่จะ ประเมิน |
|-----|--|--|---|---------------|---------------|---------------|---------------|---------------|-------------------------------------|---|--|
| | | | | 2566 (บาท) | 2567 (บาท) | 2568 (บาท) | 2569 (บาท) | 2570 (บาท) | | | |
| 4 | ชุดออกคลองห้วยผ่างังทิศตะวันตก จากนายนายมะลิโพธิ์ทอง - นายนางกิมกวาง อำนาจกุล บ้านทุ่งสว่างพัฒนา หมู่ที่ 9 ตำบลบ้านกอก อำเภอจตุรัส จังหวัดชัยภูมิ | เพื่อชุดออกคลองให้สามารถชักเก็บน้ำได้ในช่วงฤดูฝน | โดยทำการ ชุดออกคลอง ขนาดคันดินกว้าง 19 เมตร ยาว 500 เมตร ความลึกตามแบบกำหนด (BM.) บ้ายประชาสัมพันธ์ โครงการ 1 บ้าย ชุดออกตามแบบ อบต.กำหนด | 250,000 | | | | | ชุดออกคลอง จำนวน 1 แห่ง | สามารถชักเก็บ น้ำปริมาณ เพียงพอและ แก้ไขปัญหาระก้วย แล้ง | กรมส่งเสริม การ ปกครอง ท้องถิ่น |
| 5 | ชุดออกคลองห้วยลึก บ้านหูลุงบัว หมู่ที่ 5 ตำบลบ้านกอก อำเภอจตุรัส จังหวัดชัยภูมิ | เพื่อชุดออกคลองในพื้นที่ และสามารถชักเก็บน้ำได้ในปริมาณเพิ่มขึ้น | โดยทำการ ชุดออกคลอง จากนายนายพิรุจ พิพิธกุล - นายนหลวงย์ ไม้ส้มเที่ยงะ ขนาดคันดินกว้าง 15 เมตร ยาว 4,000 เมตร ความลึกตามแบบกำหนด (BM.) บ้ายประชาสัมพันธ์ โครงการ 1 บ้าย ชุดออกตามแบบ อบต. กำหนด | | | | 500,000 | | มีการชุดออก คลอง จำนวน 1 แห่ง | ชุดออกคลอง ในพื้นที่ให้ สามารถชักเก็บ น้ำได้เพิ่มขึ้น และแก้ไข ปัญหาระก้วยแล้ง | กรมส่งเสริม การ ปกครอง ท้องถิ่น |
| 6 | ชุดออกคลองอิสานเขียว บ้านสระสีเหลี่ยม หมู่ที่ 14 ตำบลบ้านกอก อำเภอจตุรัส จังหวัดชัยภูมิ | เพื่อชุดออกคลองให้สามารถชักเก็บน้ำได้ในช่วงฤดูฝน | โดยทำการ ชุดออกคลอง ขนาดคันดินกว้าง 15 เมตร ยาว 550 เมตร ความลึกตามแบบกำหนด (BM.) บ้ายประชาสัมพันธ์ โครงการ 1 บ้าย ชุดออกตามแบบ อบต.กำหนด | | | | 280,000 | | ชุดออกคลอง จำนวน 1 แห่ง | สามารถชักเก็บ น้ำปริมาณ เพียงพอและ แก้ไขปัญหาระก้วย แล้ง | กรมส่งเสริม การ ปกครอง ท้องถิ่น |

| ที่ | โครงการ | วัตถุประสงค์ | เป้าหมาย (ผลผลิตของโครงการ) | งบประมาณ | | | | | ตัวชี้วัด (KPI) | ผลที่คาดว่าจะได้รับ | หน่วย ที่จะ ประเมิน |
|-----|--|---|--|---------------|---------------|---------------|---------------|------------------|------------------------------|---|--|
| | | | | 2566 (บาท) | 2567 (บาท) | 2568 (บาท) | 2569 (บาท) | 2570 (บาท) | | | |
| 7 | ชุดออกลำห้วยออก บ้านลำโรงทุ่ง หมู่ที่ 4 ตำบลบ้านนอก อำเภอจตุรัส จังหวัดชัยภูมิ | เพื่อชุดออกลำห้วยออก ในพื้นที่ และ สามารถชักเก็บน้ำได้ ในปริมาณเพิ่มขึ้น | โดยทำการชุดออกลำห้วยออก ขนาดปากกว้าง 14.00 เมตร ยาว 75 เมตร ความลึกเป็นไป ตามค่าระดับ BM. ติดตั้งป้าย ประชาสัมพันธ์โครงการ 1 ป้าย ชุดออกตามแบบ อบต. กำหนด | 500,000 | | | | 100,000 (บาท) | ชุดออกลำห้วย จำนวน 1 แห่ง | ชุดออกลำห้วยใน พื้นที่ที่สามารถ เก็บกักน้ำได้ เพิ่มขึ้น และ แก้ไขปัญหาน้ำ แล้ง | กรมส่งเสริม การ ปกครอง ท้องถิ่น |
| 8 | ชุดออกลำห้วยคันฉู ตอนล่าง บ้านมะเกลือ หมู่ที่ 13 ตำบลบ้านนอก อำเภอจตุรัส จังหวัดชัยภูมิ | เพื่อชุดออกลำห้วย ให้สามารถชักเก็บน้ำ ได้ในช่วงฤดูฝน | โดยทำการ ชุดออกลำห้วย ขนาดคันดินกว้าง 20 เมตร ยาว 2,790 เมตร ความลึกตามแบบ กำหนด (BM.) ป้าย ประชาสัมพันธ์โครงการ 1 ป้าย ชุดออกตามแบบ อบต.กำหนด | 400,000 | | | | | ชุดออกลำห้วย จำนวน 1 แห่ง | สามารถชักเก็บ น้ำปริมาณ เพียงพอและ แก้ไขปัญหาน้ำ แล้ง | กรมส่งเสริม การ ปกครอง ท้องถิ่น |
| 9 | ชุดออกลำห้วยคันฉู บ้านเนินทอง หมู่ที่ 3 ตำบลบ้านนอก อำเภอจตุรัส จังหวัดชัยภูมิ | เพื่อชุดออกลำห้วย ให้สามารถชักเก็บ น้ำได้ในช่วงฤดูฝน | โดยทำการ ชุดออกลำห้วย ขนาดกว้าง 16 เมตร ยาว 885 เมตร ความลึกตามแบบกำหนด (BM.) ป้ายประชาสัมพันธ์ โครงการ 1 ป้าย ชุดออกตาม แบบ อบต.กำหนด | | | | | | ชุดออกลำห้วย จำนวน 1 แห่ง | สามารถชักเก็บ น้ำปริมาณ เพียงพอและ แก้ไขปัญหาน้ำ แล้ง | กรมส่งเสริม การ ปกครอง ท้องถิ่น |

| ที่ | โครงการ | วัตถุประสงค์ | เป้าหมาย (ผลผลิตของโครงการ) | งบประมาณ | | | | | ตัวชี้วัด (KPI) | ผลที่คาดว่าจะได้รับ | หน่วย ที่จะ ประเมิน |
|-----|--|---|--|---------------|---------------|---------------|---------------|---------------|---------------------------|--|---------------------------|
| | | | | 2566 (บาท) | 2567 (บาท) | 2568 (บาท) | 2569 (บาท) | 2570 (บาท) | | | |
| 10 | ชุดออกลำห้วยผา บ้านดงผาสุข หมู่ที่ 16 ตำบลบ้านนอก อำเภอ จัตุรัส จังหวัดชัยภูมิ | เพื่อชุดออกลำห้วยในพื้นที่ และสามารถเก็บน้ำได้ ปริมาณเพิ่มขึ้น และมีปริมาณน้ำ เพียงพอต่อการ อุปโภค บริโภค | โดยทำการชุดออกลำห้วยผา ขนาดปากกว้าง 14 เมตร ยาว 800 เมตร ความลึกเป็นไปตาม ค่าระดับ BM. ตามแบบ และ รายละเอียด อบต.กำหนด | 500,000 | | | | | ชุดออกลำห้วย จำนวน 1 แห่ง | ชุดออกลำห้วย ในพื้นที่ให้ สามารถเก็บน้ำ ได้เพิ่มขึ้น และแก้ไข ปัญหาภัยแล้ง | กรมส่งเสริมการเกษตร |
| 11 | ชุดออกลำห้วยลำคันทน์ หมู่ที่ 13 ตำบลบ้านนอก อำเภอจัตุรัส จังหวัดชัยภูมิ | เพื่อชุดออกลำห้วยในพื้นที่ และสามารถเก็บน้ำได้ ปริมาณเพิ่มขึ้น | โดยทำการ ชุดออกลำห้วย ขนาดปากกว้าง 15 เมตร ยาว 500 เมตร ความลึกเป็นไปตาม ค่าระดับ BM ติดตั้งป้าย ประชาสัมพันธ์โครงการ 1 บ้าย ชุดออกตามแบบ อบต. กำหนด | 300,000 | | | | | ชุดออกลำห้วย จำนวน 1 แห่ง | ชุดออกลำห้วย ในพื้นที่ให้ สามารถเก็บน้ำ ได้เพิ่มขึ้น และแก้ไข ปัญหาภัยแล้ง | กรมส่งเสริมการเกษตร |

| ที่ | โครงการ | วัตถุประสงค์ | เป้าหมาย (ผลผลิตของโครงการ) | งบประมาณ | | | | | ตัวชี้วัด (KPI) | ผลที่คาดว่าจะได้รับ | หน่วย ที่จะ ประเมิน |
|-----|--|--|---|---------------|---------------|---------------|---------------|---------------|--------------------------|---|---------------------------|
| | | | | 2566 (บาท) | 2567 (บาท) | 2568 (บาท) | 2569 (บาท) | 2570 (บาท) | | | |
| 12 | ชุดออกลำห้วยลำต้นดู ต่อจากโครงการหมู่ละห้าล้านถึงฝายน้ำล้นบ้านตลาดบ้านคางคาล้อม หมู่ที่ 10 ตำบลบ้านกอก อำเภอจัดศรีส จังหวัดชัยภูมิ | เพื่อชุดออกลำห้วยในพื้นที่ และ สามารถเก็บน้ำได้ ปริมาณเพิ่มขึ้น และมีปริมาณน้ำเพียงพอต่อการอุปโภค บริโภค | โดยทำการ ชุดออกลำห้วยลำต้นดู กว้าง 20 เมตร ยาว 630 เมตร ความลึกเป็นไปตามค่าระดับ BM. ตามแบบ และรายละเอียด อบต.กำหนด | 300,000 | | | | | ชุดออกลำห้วยจำนวน 1 แห่ง | ชุดออกลำห้วยในพื้นที่ให้สามารถเก็บกักน้ำได้เพิ่มขึ้น และแก้ไข ปัญหาภัยแล้งมีน้ำเพื่ออุปโภค บริโภค และ เกษตรกรรม | กรมส่งเสริมการเกษตร |
| 13 | ชุดออกลำห้วยสังคอบน (เขื่อนลำห้วยวังไซ) บ้านโนนทอง หมู่ที่ 17 ตำบลบ้านกอก อำเภอจัดศรีส จังหวัดชัยภูมิ | เพื่อชุดออกลำห้วยให้สามารถเก็บน้ำได้ในช่วงฤดูฝน | โดยทำการ ชุดออกลำห้วยขนาดคันดินกว้าง 12 เมตร ยาว 690 เมตร ความลึกตามแบบกำหนด (BM.) บ้ายประชาสัมพันธ์โครงการ 1 บ้าย ชุดออกตามแบบ อบต.กำหนด | 250,000 | | | | | ชุดออกลำห้วยจำนวน 1 แห่ง | สามารถเก็บกักน้ำมีปริมาณเพียงพอและแก้ไขปัญหภัยแล้ง | กรมส่งเสริมการเกษตร |

| ที่ | โครงการ | วัตถุประสงค์ | เป้าหมาย (ผลผลิตของโครงการ) | งบประมาณ | | | | ตัวชี้วัด (KPI) | ผลที่คาดว่าจะได้รับ | หมวดหมู่ที่จะประเมิน |
|-----|--|---|---|---------------|---------------|---------------|---------------|--------------------------|---|------------------------------|
| | | | | 2566 (บาท) | 2567 (บาท) | 2568 (บาท) | 2569 (บาท) | | | |
| 14 | ชุดออกสำรวจหนองบัว บ้านสระสี่เหลี่ยม หมู่ที่ 14 ตำบลบ้านกอก อำเภอจัตุรัส จังหวัดชัยภูมิ | เพื่อชุดออกสำรวจน้ำในพื้นที่ และสามารถเก็บน้ำได้ ปริมาณเพิ่มขึ้น และมีปริมาณน้ำเพียงพอต่อการอุปโภค บริโภค | โดยทำการ ชุดออกสำรวจ บ่อ พื้นที่ 4,320 ตารางเมตร ความลึกเป็นไปตามค่าระดับ BM. ตามแบบ และรายละเอียด อบต.กำหนด | 300,000 | | | | ชุดออกสำรวจ 1 แห่ง | ชุดออกสำรวจน้ำในพื้นที่ให้สามารถเก็บกักน้ำได้เพิ่มขึ้น และแก้ไข ปัญหาภัยแล้งมีน้ำเพื่ออุปโภค บริโภค และ เกษตรกรรม | กรมส่งเสริมการปกครองท้องถิ่น |
| 15 | ชุดออกสำรวจหนองไผ่ บ้านหลุมบัว หมู่ที่ 5 ตำบลบ้านกอก อำเภอจัตุรัส จังหวัดชัยภูมิ | เพื่อชุดออกสำรวจน้ำในพื้นที่ และสามารถเก็บน้ำได้ ปริมาณเพิ่มขึ้น และมีปริมาณน้ำเพียงพอต่อการอุปโภค บริโภค | โดยทำการ ชุดออกสำรวจ หนองไผ่ ขนาดพื้นที่ไม่น้อยกว่า 3 ไร่ ความลึกเป็นไปตามค่าระดับ BM. ตามแบบ และ รายละเอียด อบต.กำหนด | 500,000 | | | | ชุดออกสำรวจ จำนวน 1 แห่ง | ชุดออกสำรวจน้ำในพื้นที่ให้สามารถเก็บกักน้ำได้เพิ่มขึ้น และแก้ไขปัญหาภัยแล้ง | กรมส่งเสริมการปกครองท้องถิ่น |
| 16 | ชุดออกสำรวจหนองมดแดง (ขยงพื้นที่) บ้านทุ่งสว่างพัฒนา หมู่ที่ 9 ตำบลบ้านกอก อำเภอจัตุรัส จังหวัดชัยภูมิ | เพื่อชุดออกสำรวจน้ำในพื้นที่ และสามารถเก็บน้ำได้ ในช่วงฤดูฝน | โดยทำการ ชุดออกสำรวจ หนองไผ่ ไร่ 9 ไร่ ความลึกตามแบบกำหนด (BM.) บ้าง ประชาสัมพันธ์โครงการ 1 บ้าง ชุดออกตามแบบ อบต.กำหนด | 500,000 | | | | ชุดออกสำรวจ จำนวน 1 แห่ง | สามารถเก็บกักน้ำมีปริมาณเพียงพอและแก้ไขปัญหาน้ำภัยแล้ง | กรมส่งเสริมการปกครองท้องถิ่น |

| ที่ | โครงการ | วัตถุประสงค์ | เป้าหมาย (ผลผลิตของโครงการ) | งบประมาณ | | | | | ตัวชี้วัด (KPI) | ผลที่คาดว่าจะได้รับ | หน่วย ที่จะ ประเมิน |
|-----|---|--|--|---------------|---------------|---------------|---------------|---------------------------------|---|--|---------------------------|
| | | | | 2566 (บาท) | 2567 (บาท) | 2568 (บาท) | 2569 (บาท) | 2570 (บาท) | | | |
| 17 | ชุดออกตระเวนส่องบ้าน ทุ่งสว่างพัฒนา หมู่ที่ 9 ตำบลบ้านกอก อำเภอยะบุรี จังหวัดชัยภูมิ | เพื่อชุดออกตระเวนให้ สามารถเก็บน้ำได้ ในช่วงฤดูฝน | โดยทำการชุดออกตระเวน พื้นที่ 2,650 ตารางเมตร ความ ลึกตามแบบกำหนด (BM.) บ้ำย ประชาชนสัมพันธ์โครงการ 1 บ้ำย ชุดออกตามแบบ อบต.กำหนด | 150,000 | | | | | ชุดออกตระ จำนวน 1 แห่ง | สามารถเก็บ น้ำปริมาณ เพียงพอและ แก้ไขปัญหาน้ำ แล้ง | การ ปลง ทอง |
| 18 | ชุดออกช่วยเหลือ (ต่อจาก เดิม) บ้านกอก หมู่ที่ 1 ตำบลบ้านกอก อำเภ ยะบุรี จังหวัดชัยภูมิ | เพื่อชุดออกช่วยเหลือ ในพื้นที่ และ สามารถเก็บน้ำได้ ในปริมาณเพิ่มขึ้น | โดยทำการชุดออกช่วยเหลือ ขนาดปากกว้าง 18.00 เมตร ยาว 45 เมตร ความลึกเป็นไป ตามค่าระดับ BM ติดตั้งบ้ำย ประชาชนสัมพันธ์โครงการ 1 บ้ำย ตามแบบ และรายละเอียด อบต.บ้านกอก ข.002/2562 | | | | 70,000 | ชุดออกช่วยเหลือ จำนวน 1 แห่ง | ชุดออกช่วยเหลือ พื้นที่ให้สามารถ เก็บน้ำได้ เพิ่มขึ้น และ แก้ไขปัญหาน้ำ แล้ง | การ ปลง ทอง | |
| 19 | ชุดออกช่วยเหลือตำบล หนองนาบายปัญญา - สวนนางประวัตติ ชัยพงษ์ บ้านลำโรงทุ่ง หมู่ที่ 4 ตำบลบ้านกอก อำเภ ยะบุรี จังหวัดชัยภูมิ | เพื่อชุดออกช่วยเหลือ พื้นที่ และสามารถ เก็บน้ำได้ใน ปริมาณเพิ่มขึ้น และมีปริมาณน้ำ เพียงพอต่อการ อุปโภค บริโภค | โดยทำการชุดออกช่วยเหลือ ขนาดปากกว้าง 12 เมตร ยาว 700 เมตร ความลึกเป็นไปตาม ค่าระดับ BM. บ้ำย ประชาชนสัมพันธ์โครงการ 1 บ้ำย ชุดออกตามแบบ อบต.กำหนด | | | | 500,000 | ชุดออกช่วยเหลือ จำนวน 1 แห่ง | ชุดออกช่วยเหลือ พื้นที่ให้สามารถ เก็บน้ำได้ เพิ่มขึ้น และ แก้ไขปัญหาน้ำ แล้ง | การ ปลง ทอง | |

| ที่ | โครงการ | วัตถุประสงค์ | เป้าหมาย (ผลลัพธ์ของโครงการ) | งบประมาณ | | | | | ตัวชี้วัด (KPI) | ผลที่คาดว่าจะ จะได้รับ | หมายเหตุ ที่จะ ประสพ การ |
|-----|--|---|---|---------------|---------------|---------------|---------------|---------------|-----------------------------|---|--|
| | | | | 2566 (บาท) | 2567 (บาท) | 2568 (บาท) | 2569 (บาท) | 2570 (บาท) | | | |
| 20 | ชุดออกหน่วยวิจัยไฮ บ้านโนนหิน ทอง หมู่ที่ 17 ตำบลบ้านนอก อำเภอจัตุรัส จังหวัดชัยภูมิ | เพื่อชุดออกหน่วย ให้สามารถถือเก็บน้ำ ได้ในช่วงฤดูฝน | โดยทำการ ชุดออกหน่วย บริเวณน่านางถวิล ดันเหม - น่านายบุญเสียง ชันบัวรุ่ง ขนาด คันดิน กว้าง 15 เมตร ยาว 1,500 เมตร ความลึกตามแบบ กำหนด (BM.) บ้ำย ประชาชนสัมพันธ์โครงการ 1 บ้ำย ชุดออกตามแบบ อบต.ก้ำหนด | 350,000 | | | | | ชุดออกหน่วย จำนวน 1 แห่ง | สามารถถือเก็บ น้ำปริมาณ เพียงพอและ แก้ไขปัญหากภัย แล้ง | กรมส่งเสริม การ ปกครอง ท้องถิ่น |
| 21 | ชุดออกหน่วยสำโรง จากนา นางมาลัย - นายนายโพ สุริย์ บ้านคงคาล้อม หมู่ที่ 10 ตำบลบ้านนอก อำเภอ จัตุรัส จังหวัดชัยภูมิ | เพื่อชุดออกหน่วยใน พื้นที่ และสามารถ ถือเก็บน้ำได้ใน ปริมาณเพิ่มขึ้น และมีปริมาณน้ำ เพียงพอต่อการ อุปโภค บริโภค | โดยทำการ ชุดออกหน่วยสำโรง ขนาดปากกว้าง 12 เมตร ยาว 650 เมตร ความลึกเป็นไปตาม ค่าระดับ BM. พร้อมวางท่อ ระบายน้ำ คสล. ทงข้าม 1 จุด และติดตั้งบ้ำยประชาชนสัมพันธ์ โครงการ 1 บ้ำย ตามแบบ และ รายละเอียด อบต.ก้ำหนด | | | 419,000 | | | ชุดออกหน่วย จำนวน 1 แห่ง | ชุดออกหน่วยใน พื้นที่ให้สามารถ ถือเก็บน้ำได้ เพิ่มขึ้น และ แก้ไขปัญหากภัย แล้ง | กรมส่งเสริม การ ปกครอง ท้องถิ่น |
| 22 | ชุดออกหน่วยสำโรง จากนา นายคำสิงห์ - บ้านลำโรงทุ่ง บ้านคงคาล้อม หมู่ที่ 10 ตำบลบ้านนอก อำเภอจัตุรัส จังหวัดชัยภูมิ | เพื่อชุดออกหน่วย ให้สามารถถือเก็บน้ำ ได้ในช่วงฤดูฝน | โดยทำการ ชุดออกหน่วย ขนาด คันดินกว้าง 12 เมตร ยาว 1,340 เมตร ความลึกตามแบบกำหนด (BM.) บ้ำยประชาชนสัมพันธ์ โครงการ 1 บ้ำย ชุดออกตาม แบบ อบต.ก้ำหนด | 400,000 | | | | | ชุดออกหน่วย จำนวน 1 แห่ง | สามารถถือเก็บ น้ำปริมาณ เพียงพอและ แก้ไขปัญหากภัย แล้ง | กรมส่งเสริม การ ปกครอง ท้องถิ่น |

| ที่ | โครงการ | วัตถุประสงค์ | เป้าหมาย (ผลผลิตของโครงการ) | งบประมาณ | | | | | ตัวชี้วัด (KPI) | ผลที่คาดว่าจะ จะได้รับ | หน่วยงาน ที่จะขอ งบประมาณ |
|--------------------|--|--|---|-------------------|-------------------|--------------------|-------------------|-------------------|--|---|--|
| | | | | 2566 (บาท) | 2567 (บาท) | 2568 (บาท) | 2569 (บาท) | 2570 (บาท) | | | |
| 23 | ชุดออกหน่วยเสีย จากบ้านนายสีดา โยแก้ว บ้านคลองศาล้อม หมู่ที่ 10 ตำบลบ้านกอก อำเภอจตุรัส จังหวัดชัยภูมิ | เพื่อชุดออกหน่วย ในพื้นที่ และ สามารถเก็บน้ำได้ ในปริมาณเพิ่มขึ้น | โดยทำการ ชุดออกหน่วยเสีย ขนาดปากกว้าง 16 เมตร ยาว 1.500 เมตร ความลึกเป็นไป ตามค่าระดับ BM. ติดตั้งป้าย ประชาสัมพันธ์ โครงการ 1 ป้าย และป้ายโครงการ 1 ป้าย ก่อสร้างตามแบบ อบต. กิ่งหมัด | 2566 (บาท) | 2567 (บาท) | 2568 (บาท) | 2569 (บาท) | 2570 (บาท) | ชุดออกหน่วย จำนวน 1 แห่ง | ชุดออกหน่วยใน พื้นที่ให้สามารถ เก็บน้ำได้ เพิ่มขึ้น และ แก้ไขปัญหาภัย แล้ง | กรมส่งเสริม การ ปกครอง ท้องถิ่น |
| 24 | ชุดออกหน่วยเก็บน้ำหน่วย ของหลวง บ้านโนนสะอาด หมู่ที่ 8 ตำบลบ้านกอก อำเภอจตุรัส จังหวัดชัยภูมิ | เพื่อชุดออกหน่วยเก็บ น้ำ ให้สามารถเก็บ เก็บน้ำได้ในช่วงฤดูฝน | โดยทำการประสานงาน สำนักงานชลประทานที่ 6 เสนอ โครงการดำเนินการชุดออกหน่วย เก็บน้ำหน่วยของหลวง กว้าง 400 เมตร ยาว 700 เมตร ความลึก ตามแบบกำหนด (BM.) อยู่ใน ความรับผิดชอบของสำนักงาน ชลประทานที่ 6 | 10,000,000 | | | | | ชุดออกหน่วยเก็บ น้ำ จำนวน 1 แห่ง | สามารถเก็บเก็บ น้ำปริมาณ เพียงพอและ แก้ไขปัญหาภัย แล้ง | สำนักงาน ชลประทาน ที่ 6 |
| รวมทั้งสิ้น | | | | 63,177,760 | 53,903,300 | 142,950,400 | 38,229,300 | 60,221,020 | | | |

บัญชีครุภัณฑ์
แผนพัฒนาท้องถิ่น
(พ.ศ.2566-2570)
(แบบ ผ.03)

บัญชีครุภัณฑ์

แผนพัฒนาท้องถิ่น (พ.ศ.2566 - 2570)

องค์การบริหารส่วนตำบลบ้านกอก อำเภอจัตุรัส จังหวัดชัยภูมิ

แบบ ผ.03

| ที่ | แผนงาน | หมวด | ประเภท | เป้าหมาย (ผลผลิตของครุภัณฑ์) | งบประมาณ | | | | หน่วยงาน รับผิดชอบหลัก | |
|-----|--------------------------------|------------------------------|------------------|--|---------------|---------------|---------------|---------------|---------------------------|---------------|
| | | | | | 2566 (บาท) | 2567 (บาท) | 2568 (บาท) | 2569 (บาท) | | 2570 (บาท) |
| 1 | แผนงานอุตสาหกรรม และการโยธา | ค่าที่ดินและ สิ่งก่อสร้าง | ครุภัณฑ์การเกษตร | เป้าหมาย (ผลผลิตของครุภัณฑ์) เครื่องสูบน้ำ แบบทอยโปร่ง มอเตอร์ไฟฟ้า สูบน้ำได้ 1,130 ลิตรต่อวินาที จำนวน 1 เครื่อง (ตามแบบ อบต.บ้านกอก กำหนด) (ตามบัญชีราคามาตรฐาน ครุภัณฑ์สำนักงานงบประมาณ) ตาม โครงการก่อสร้างโรงสูบน้ำ บ้านมะเกลือ หมู่ที่ 6 | 17,800 | | | | | กองช่าง |

| ที่ | แผนงาน | หมวด | ประเภท | เป้าหมาย (ผลผลิตของครุภัณฑ์) | งบประมาณ | | | | | หน่วยงาน รับผิดชอบหลัก |
|-----|---------------------------|-------------|-----------------------------|---|---------------|---------------|---------------|---------------|---------------|---------------------------|
| | | | | | 2566 (บาท) | 2567 (บาท) | 2568 (บาท) | 2569 (บาท) | 2570 (บาท) | |
| 2 | แผนงานบริหารงาน ทั่วไป | ค่าครุภัณฑ์ | ครุภัณฑ์โฆษณา และเผยแพร่ | 1.กล้องโทรทัศน์วงจรปิดชนิดเครือข่าย แบบมุมมองคงที่ สำหรับติดตั้งภายใน อาคาร แบบที่ 1 สำหรับใช้ในงานรักษา ความปลอดภัย วิศวกรรมภาพ และงาน อื่นๆ จำนวน 7 ตัว (ตามเกณฑ์ราคา กลางและคุณลักษณะพื้นฐานของระบบ กล้องโทรทัศน์วงจรปิด ของกระทรวง ดิจิทัลเพื่อเศรษฐกิจและสังคม) ตาม โครงการติดตั้งกล้องโทรทัศน์วงจรปิด บริเวณสำนักงาน อบต.บ้านกอก | 266,000 | | | | | สำนักปลัด อบต. |
| 3 | แผนงานบริหารงาน ทั่วไป | ค่าครุภัณฑ์ | ครุภัณฑ์โฆษณา และเผยแพร่ | 2.อุปกรณ์บันทึกภาพผ่านเครือข่าย (Network Video Recorder) แบบ 8 ช่อง จำนวน 1 เครื่อง (ตามเกณฑ์ราคากลาง และคุณลักษณะพื้นฐานของระบบ กล้องโทรทัศน์วงจรปิด ของกระทรวง ดิจิทัลเพื่อเศรษฐกิจและสังคม) ตาม โครงการติดตั้งกล้องโทรทัศน์วงจรปิด บริเวณสำนักงาน อบต.บ้านกอก | 22,000 | | | | | สำนักปลัด อบต. |

| ที่ | แผนงาน | หมวด | ประเภท | เป้าหมาย (ผลผลิตของครุภัณฑ์) | งบประมาณ | | | | | หน่วยงาน รับผิดชอบหลัก |
|-----|---------------------------|-------------|-----------------------------|---|---------------|---------------|---------------|---------------|---------------|---------------------------|
| | | | | | 2566 (บาท) | 2567 (บาท) | 2568 (บาท) | 2569 (บาท) | 2570 (บาท) | |
| 4 | แผนงานบริหารงาน ทั่วไป | ค่าครุภัณฑ์ | ครุภัณฑ์โฆษณา และเผยแพร่ | 3. เครื่องลำโพงไฟฟ้า ขนาด 2 KVA จำนวน 1 เครื่อง (ตามเกณฑ์ราคากลาง และคุณลักษณะพื้นฐานของการจัดหา อุปกรณ์และระบบคอมพิวเตอร์ ของ กระทรวงดิจิทัลเพื่อเศรษฐกิจและสังคม) ตามโครงการติดตั้งกล้องโทรทัศน์วงจร ปิด บริเวณสำนักงาน อบต.บ้านกอก | 12,000 | | | | | สำนักงานปลัด อบต. |
| 5 | แผนงานบริหารงาน ทั่วไป | ค่าครุภัณฑ์ | ครุภัณฑ์โฆษณา และเผยแพร่ | 4. โทรทัศน์ แอลอี ดี (LED TV) ระดับ ความละเอียดจอภาพ 1366 x 768 พิก เซล ขนาด 32 นิ้ว จำนวน 1 เครื่อง (ตาม บัญชีราคามาตรฐานครุภัณฑ์ สำนัก งบประมาณ) ตามโครงการติดตั้ง กล้องโทรทัศน์วงจรปิด บริเวณสำนักงาน อบต.บ้านกอก | 5,400 | | | | | สำนักงานปลัด อบต. |
| 6 | แผนงานบริหารงาน ทั่วไป | ค่าครุภัณฑ์ | ครุภัณฑ์โฆษณา และเผยแพร่ | 5. ตู้ Rock ขนาด 19 นิ้ว จำนวน 1 หลัง (สืบราคาจากท้องตลาด) ตามโครงการ ติดตั้งกล้องโทรทัศน์วงจรปิด บริเวณ สำนักงาน อบต.บ้านกอก | 10,000 | | | | | สำนักงานปลัด อบต. |

| ที่ | แผนงาน | หมวด | ประเภท | เป้าหมาย (ผลผลิตของครุภัณฑ์) | งบประมาณ | | | | | หน่วยงาน รับผิดชอบหลัก | |
|-----|---------------------------|-------------|-----------------------------|---------------------------------|--|---------------|---------------|---------------|---------------|---------------------------|--------------------------------|
| | | | | | 2566 (บาท) | 2567 (บาท) | 2568 (บาท) | 2569 (บาท) | 2570 (บาท) | | |
| 7 | แผนงานบริหารงาน ทั่วไป | ค่าครุภัณฑ์ | ครุภัณฑ์โฆษณา และเผยแพร่ | เป้าหมาย และเผยแพร่ | 5.หม้อแปลงไฟฟ้าสวิตซ์ 220VAC 12VDC15A 175W POWER SUPPLY SWITCHING จำนวน 1 เครื่อง (สิบลบาท จากห้องตลาด) ตามโครงการติดตั้ง กล้องโทรทัศน์วงจรปิด บริเวณสำนักงาน อบต.บ้านกอก | 10,000 | | | | | สำนักงานปลัด อบต. |
| 8 | แผนงานสาธารณสุข | ค่าครุภัณฑ์ | ครุภัณฑ์การเกษตร | | เครื่องฟนละอองฝอย จำนวน 2 เครื่อง คุณลักษณะ ดังนี้ เครื่องพ่นละอองหลัง ชนิดละอองฝอยละเอียด (ULV) ขนาดเล็ก ถึงบรรจุน้ำขนาด 12 ลิตร ถึงบรรจุ น้ำมันเชื้อเพลิงขนาด 1.4 ลิตร เครื่องยนต์ เบนซิน แบบ 2 จังหวะ หมายเลข : ใช้ สำหรับการกำจัดแมลงและศัตรูพืชทาง การเกษตร การฆ่าเชื้อโรค หรือการ ป้องกัน กำจัดแมลง ซึ่งเป็นพาหนะนำโรค เช่น ยุง แมลง เป็นต้น (ตามราคากลาง ตามห้องตลาด) | 180,000 | | | | | กองสาธารณสุข และสิ่งแวดล้อม |

| ที่ | แผนงาน | หมวด | ประเภท | เป้าหมาย (ผลผลิตของครุภัณฑ์) | งบประมาณ | | | | | หน่วยงาน รับผิดชอบหลัก | |
|-----|---------------------------------|-------------|--------------|--|---------------|---------------|---------------|---------------|---------------|---------------------------|--------------------------------|
| | | | | | 2566 (บาท) | 2567 (บาท) | 2568 (บาท) | 2569 (บาท) | 2570 (บาท) | | |
| 9 | เคหะและชุมชน (งานสวนสาธารณะ) | ค่าครุภัณฑ์ | ครุภัณฑ์กีฬา | อุปกรณ์บริหารแขน - หน้าอก - หัวไหล่ (แบบยกน้ำหนักตัว) ขนาดกว้าง 100 เซนติเมตร ยาว 100 เซนติเมตร สูง 160 เซนติเมตร จำนวน 2 ชุด ตามโครงการ จัดซื้ออุปกรณ์ออกกำลังกายกลางแจ้ง พร้อมติดตั้ง ณ อบต.บ้านกอก (สืบราคาจากท้องตลาด) | | 71,600 | | | | | กองสาธารณสุข และสิ่งแวดล้อม |
| 10 | เคหะและชุมชน (งานสวนสาธารณะ) | ค่าครุภัณฑ์ | ครุภัณฑ์กีฬา | อุปกรณ์บริหารแขน - หน้าอก - หัวไหล่ - ขา (แบบแขน-ขา ยกน้ำหนัก) ขนาด กว้าง 100 เซนติเมตร ยาว 160 เซนติเมตร สูง 160 เซนติเมตร จำนวน 1 ชุด ตามโครงการจัดซื้ออุปกรณ์ออกกำลังกาย กลางแจ้งพร้อมติดตั้ง ณ อบต. บ้านกอก (สืบราคาจากท้องตลาด) | | 35,800 | | | | | กองสาธารณสุข และสิ่งแวดล้อม |

| ที่ | แผนงาน | หมวด | ประเภท | เป้าหมาย (ผลผลิตของครุภัณฑ์) | งบประมาณ | | | | | หน่วยงาน รับผิดชอบหลัก |
|-----|---------------------------------|------------|--------------|--|---------------|---------------|---------------|---------------|---------------|--------------------------------|
| | | | | | 2566 (บาท) | 2567 (บาท) | 2568 (บาท) | 2569 (บาท) | 2570 (บาท) | |
| 11 | เคหะและชุมชน (งานสวนสาธารณะ) | คำครุภัณฑ์ | ครุภัณฑ์กีฬา | อุปกรณ์บริหารขา - สะโพก - หัวไหล่ (แบบโยก-วิ่งล้อยาว) ขนาดกว้าง 100 เซนติเมตร ยาว 100 เซนติเมตร สูง 160 เซนติเมตร จำนวน 1 ชุด ตามโครงการ จัดซื้ออุปกรณ์ออกกำลังกายกลางแจ้ง พร้อมติดตั้ง ณ อบต.บ้านกอก (สืบราคาจากท้องตลาด) | 35,800 | | | | | กองสาธารณสุข และสิ่งแวดล้อม |
| 12 | เคหะและชุมชน (งานสวนสาธารณะ) | คำครุภัณฑ์ | ครุภัณฑ์กีฬา | อุปกรณ์บริหารข้อเข่า - ขา (แบบ จักรยานล้อเหล็กมั่งตรง) ขนาดกว้าง 100 เซนติเมตร ยาว 100 เซนติเมตร สูง 90 เซนติเมตร จำนวน 1 ชุด ตามโครงการ จัดซื้ออุปกรณ์ออกกำลังกายกลางแจ้ง พร้อมติดตั้ง ณ อบต.บ้านกอก (สืบราคาจากท้องตลาด) | 35,500 | | | | | กองสาธารณสุข และสิ่งแวดล้อม |

| ที่ | แผนงาน | หมวด | ประเภท | เป้าหมาย (ผลผลิตของครุภัณฑ์) | งบประมาณ | | | | | หน่วยงาน รับผิดชอบหลัก |
|-----|--------------------------------|-------------|--------------|--|---------------|---------------|---------------|---------------|---------------|--------------------------------|
| | | | | | 2566 (บาท) | 2567 (บาท) | 2568 (บาท) | 2569 (บาท) | 2570 (บาท) | |
| 13 | คณะและชุมชน (งานสวนสาธารณะ) | ค่าครุภัณฑ์ | ครุภัณฑ์กีฬา | อุปกรณ์บริหารหน้าห้อง - ออกกำลังกาย (แบบสปริงท็อป) ขนาดกว้าง 100 เซนติเมตร ยาว 100 เซนติเมตร สูง 80 เซนติเมตร จำนวน 1 ชุด ตามโครงการ จัดซื้ออุปกรณ์ออกกำลังกายกลางแจ้ง พร้อมติดตั้ง ณ อบต.บ้านกอก (สืบราคาจากท้องตลาด) | 35,500 | | | | | กองสาธารณสุข และสิ่งแวดล้อม |
| 14 | คณะและชุมชน (งานสวนสาธารณะ) | ค่าครุภัณฑ์ | ครุภัณฑ์กีฬา | อุปกรณ์บริหารข้อเข่าและออกกำลังกาย (แบบท็อป-ดิ่งยกน้ำหนัก) ขนาดกว้าง 100 เซนติเมตร ยาว 100 เซนติเมตร สูง 80 เซนติเมตร จำนวน 1 ชุด ตาม โครงการจัดซื้ออุปกรณ์ออกกำลังกาย กลางแจ้งพร้อมติดตั้ง ณ อบต.บ้านกอก (สืบราคาจากท้องตลาด) | 35,500 | | | | | กองสาธารณสุข และสิ่งแวดล้อม |

| ที่ | แผนงาน | หมวด | ประเภท | เป้าหมาย (ผลผลิตของครุภัณฑ์) | งบประมาณ | | | | | หน่วยงาน รับผิดชอบหลัก |
|-----|--------------------------------|------------|-----------------------------|---|---------------|---------------|---------------|---------------|---------------|-------------------------------------|
| | | | | | 2566 (บาท) | 2567 (บาท) | 2568 (บาท) | 2569 (บาท) | 2570 (บาท) | |
| 15 | คณะและชุมชน (งานสวนสาธารณะ) | คำครุภัณฑ์ | ครุภัณฑ์กีฬา | อุปกรณ์บริหารแขน - หัวไหล่ - หน้าอก (แบบนั่งยกน้ำหนัก) ขนาดกว้าง 100 เซนติเมตร ยาว 100 เซนติเมตร สูง 120 เซนติเมตร จำนวน 1 ชุด ตามโครงการ จัดซื้ออุปกรณ์ออกกำลังกายกลางแจ้ง พร้อมติดตั้ง ณ อบต.บ้านกอก (สืบราคาจากท้องตลาด) | 35,800 | | | | | กองสาธารณสุข และสิ่งแวดล้อม |
| 16 | แผนงานการศึกษา | คำครุภัณฑ์ | ครุภัณฑ์โฆษณา และเผยแพร่ | กล่องโทรทัศน์วงจรปิด จำนวน 8 ตัว (ตามเกณฑ์ราคาท้องตลาด) ตาม โครงการติดตั้งกล่องโทรทัศน์วงจรปิด ของศูนย์พัฒนาเด็กเล็กบ้านโนนทอง | 16,000 | | | | | กองการศึกษา ศาสนาและ วัฒนธรรม |
| 17 | แผนงานการศึกษา | คำครุภัณฑ์ | ครุภัณฑ์โฆษณา และเผยแพร่ | อุปกรณ์บันทึกภาพผ่านเครือข่าย (Network Video Recorder) จำนวน 2 เครื่อง (ตามเกณฑ์ราคาท้องตลาด) ตามโครงการติดตั้งกล่องโทรทัศน์วงจรปิด ของศูนย์พัฒนาเด็กเล็กบ้านโนนทอง | 3,000 | | | | | กองการศึกษา ศาสนาและ วัฒนธรรม |

| ที่ | แผนงาน | หมวด | ประเภท | เป้าหมาย (ผลผลิตของครุภัณฑ์) | งบประมาณ | | | | | หน่วยงาน รับผิดชอบหลัก |
|-----|----------------|-------------|------------------------------------|---|---------------|---------------|---------------|---------------|---------------|-------------------------------------|
| | | | | | 2566 (บาท) | 2567 (บาท) | 2568 (บาท) | 2569 (บาท) | 2570 (บาท) | |
| 18 | แผนงานการศึกษา | ค่าครุภัณฑ์ | ครุภัณฑ์โสตทัศนศึกษา และเผยแพร่ | กล้องโทรทัศน์วงจรปิด จำนวน 8 ตัว (ตามเกณฑ์ราคาต่อห้องตลาด) ตาม โครงการติดตั้งกล้องโทรทัศน์วงจรปิด ของศูนย์พัฒนาเด็กเล็กบ้านสระสีหะลิยม | 16,000 | | | | | กองการศึกษา ศาสนาและ วัฒนธรรม |
| 19 | แผนงานการศึกษา | ค่าครุภัณฑ์ | ครุภัณฑ์โสตทัศนศึกษา และเผยแพร่ | อุปกรณ์บันทึกภาพผ่านเครือข่าย (Network Video Recorder) จำนวน 2 เครื่อง (ตามเกณฑ์ราคาต่อห้องตลาด) ตามโครงการติดตั้งกล้องโทรทัศน์วงจรปิด ของศูนย์พัฒนาเด็กเล็กบ้านสระสีหะลิยม | 3,000 | | | | | กองการศึกษา ศาสนาและ วัฒนธรรม |
| 20 | แผนงานการศึกษา | ค่าครุภัณฑ์ | ครุภัณฑ์โสตทัศนศึกษา และเผยแพร่ | กล้องโทรทัศน์วงจรปิด จำนวน 8 ตัว (ตามเกณฑ์ราคาต่อห้องตลาด) ตาม โครงการติดตั้งกล้องโทรทัศน์วงจรปิด ของศูนย์พัฒนาเด็กเล็กบ้านทุ่งสว่างวัฒนา | 16,000 | | | | | กองการศึกษา ศาสนาและ วัฒนธรรม |

| ที่ | แผนงาน | หมวด | ประเภท | เป้าหมาย (ผลผลิตของครูผู้สอน) | งบประมาณ | | | | | หน่วยงาน รับผิดชอบหลัก | |
|--------------------|----------------|--------------|------------------------------|---|----------------|----------------|----------------|---------------|---------------|---------------------------|-------------------------------------|
| | | | | | 2566 (บาท) | 2567 (บาท) | 2568 (บาท) | 2569 (บาท) | 2570 (บาท) | | |
| 21 | แผนงานการศึกษา | ค่าครูผู้สอน | ครูผู้สอนพิเศษ และเผยแพร่ | อุปกรณ์บันทึกภาพผ่านเครือข่าย (Network Video Recorder) จำนวน 2 เครื่อง (ตามเกณฑ์ราคาท้องตลาด) ตามโครงการติดตั้งกล้องโทรทัศน์วงจรปิด ของศูนย์พัฒนาเด็กเล็กบ้านทุ่งสว่างวัฒนา | 3,000 | | | | | | กองการศึกษา ศาสนาและ วัฒนธรรม |
| รวมทั้งสิ้น | | | | | 343,200 | 285,500 | 180,000 | - | - | - | |

ส่วนที่ 4

การติดตามและประเมินผล

ส่วนที่ 4

การติดตามและประเมินผล

กรอบและแนวทางในการติดตามและประเมินผล

จุดมุ่งหมายสำคัญของการประเมินผลยุทธศาสตร์นั้น คือ การประเมินว่ามีการนำแผนยุทธศาสตร์ไปปฏิบัติอย่างแท้จริงเพียงใด และได้ผลเป็นอย่างไรเพื่อที่จะสามารถวัดความสัมฤทธิ์ผลของแผนยุทธศาสตร์ได้ ในขณะที่เดียวกันก็สามารถเก็บรวบรวมข้อมูลเพื่อใช้เป็นสมมติฐานในการจัดทำแผนพัฒนาท้องถิ่นฉบับต่อไปได้ ดังนั้นการที่จะประเมินผลแผนพัฒนาท้องถิ่นในภาพรวมได้ จำเป็นต้องประเมินผลการปฏิบัติในแต่ละกลยุทธ์ แผนงานก่อนเพื่อนำไปสู่การวัดความสำเร็จของยุทธศาสตร์ ซึ่งจะแสดงให้เห็นได้ว่าการพัฒนาเป็นไปในแนวทางใด บรรลุวัตถุประสงค์ของการพัฒนาที่ยั่งยืนและตอบสนองต่อวิสัยทัศน์หรือไม่ ดังนั้นในขั้นต้น องค์กรปกครองส่วนท้องถิ่น จึงต้องติดตามประเมินผลแผนพัฒนาสี่ปีให้ได้ข้อมูล ข้อเท็จจริงอันจะนำมาสู่ทสรูปที่ไม่บิดเบือนจากผลการปฏิบัติจริงที่เกิดขึ้น

การติดตาม (Evaluation)

การติดตามนั้น จะทำให้เราทราบได้ว่าขณะนี้ได้มีการได้มีการปฏิบัติตามแผนยุทธศาสตร์หรือแผนสามปี ถึงระยะใดแล้ว ซึ่งได้ใช้เครื่องมือในการติดตาม Gant Chart ที่จะทำให้หน่วยงานสามารถติดตามได้ว่าการดำเนินการตามแผนยุทธศาสตร์หรือแผนสามปีมีการดำเนินการในช่วงใด ตรงกับกำหนดระยะเวลาที่กำหนดไว้ และแผนปฏิบัติการก็เป็นเครื่องมือสำคัญในการติดตามผลการดำเนินงาน

การประเมินผล (Evaluation)

การประเมินผลแผนยุทธศาสตร์ จำเป็นต้องมีเกณฑ์มาตรฐาน (Standard criteria) และตัวชี้วัด (Indicators) เพื่อใช้เป็นกรอบในการประเมินเพื่อให้เกิดความชัดเจน เป็นระบบและมีมาตรฐานและเป็นที่ยอมรับ โดยประกอบด้วยเกณฑ์ที่สำคัญใน 2 ระดับ คือเกณฑ์การประเมินหน่วยงาน และเกณฑ์การประเมินโครงการ

การบริหารงานที่ประสบความสำเร็จนั้น ส่วนหนึ่งมาจากการนำนวัตกรรม (Innovation) และกระบวนการบริหารใหม่ๆ มาประยุกต์ใช้ในองค์กร ให้บรรลุวัตถุประสงค์และเป้าหมายที่กำหนดไว้ การติดตาม และประเมินผลก็เป็นส่วนหนึ่งของกระบวนการบริหารงาน ซึ่งมีหลักการสำคัญ คือ การติดตามความก้าวหน้าในการปฏิบัติงานและประเมินผลความสำเร็จของงาน อันจะนำไปสู่การปรับปรุงแก้ไขปัญหาร่วมกันให้บรรลุเป้าหมาย จึงต้องมีการติดตามและประเมินผล เพื่อให้ทราบประสิทธิภาพและประสิทธิผลการดำเนินงานของ องค์กรว่าอยู่ในระดับใด เหมาะสมหรือสอดคล้องกับสถานการณ์ปัจจุบันหรือไม่

(1) การติดตามและประเมินผลยุทธศาสตร์

กระบวนการของแผนพัฒนาท้องถิ่น (พ.ศ.2566 – 2570) มีองค์ประกอบ 3 ส่วน คือ การวางแผน (Planning) การนำแผนไปปฏิบัติ (Implementation) และการติดตามประเมินผล (Monitor and Evaluation) ฉะนั้นการติดตามและประเมินผลยุทธศาสตร์ สามารถดำเนินการได้ดังนี้

1) ติดตามและประเมินผลกระบวนการ (Process) จัดทำแผนพัฒนาท้องถิ่น โดยตรวจสอบกระบวนการดำเนินการว่าเป็นไปตามระเบียบกระทรวงมหาดไทย ด้วยการจัดทำแผนพัฒนาขององค์กรปกครองส่วนท้องถิ่น พ.ศ.2548 และเพิ่มเติม ฉบับที่ 3 พ.ศ.2561 เป็นกรอบในการปฏิบัติงานติดตามและประเมินผล

2) ติดตามประเมินผลความพึงพอใจของประชาชน ต่อการดำเนินงานตามนโยบายขององค์การบริหารส่วนตำบลบ้านกอก เป็นการประเมินผลการดำเนินในแต่ละยุทธศาสตร์การพัฒนา โดยออกแบบสำรวจความพึงพอใจของประชาชน

(2) การติดตามและประเมินผลโครงการ

เป็นการประเมินผลที่ช่วยให้ทราบถึงความก้าวหน้าในการดำเนินงาน ว่าแผนงานหรือโครงการที่ได้ดำเนินการไปแล้วนั้น ให้ผลเป็นอย่างไร นำไปสู่ความสำเร็จตามแผนงานที่กำหนดไว้หรือไม่ มีผลสำเร็จมากน้อยเพียงใดเมื่อเปรียบเทียบกับเป้าหมาย หากมีความล่าช้ามีสาเหตุจากอะไร สมควรที่จะได้รับการแก้ไขด้วยวิธีการใด เพื่อให้โครงการดังกล่าวเป็นไปตามวัตถุประสงค์และเป้าหมายที่กำหนดไว้ และยังเป็นเครื่องมือชี้วัด ประสิทธิภาพและประสิทธิผลของการดำเนินโครงการ โดยมีประเด็นในการติดตามประเมินผล คือ

1) การติดตามและประเมินผลการดำเนินงาน โดยมีตัวชี้วัดเชิงปริมาณ คุณภาพ ความพึงพอใจ และขั้นตอนการดำเนินงาน ซึ่งผู้รับผิดชอบโครงการจะเป็นผู้กำกับตัวชี้วัด

2) การเบิกจ่ายงบประมาณตามแผนการดำเนินงานประจำปีและเพิ่มเติม

ทั้งนี้องค์การบริหารส่วนตำบลบ้านกอก จะนำข้อมูลที่ได้จากการติดตามและประเมินผลโครงการ มาใช้ในการปรับปรุงกระบวนการดำเนินงานให้สอดคล้องกับยุทธศาสตร์ และเป้าหมายที่ได้กำหนดไว้ในแผนพัฒนาท้องถิ่น ให้สามารถตอบสนองและแก้ไขปัญหาความต้องการของประชาชนเป็นสิ่งสำคัญ

ระเบียบ วิธีในการติดตามและประเมินผล

ตามระเบียบกระทรวงมหาดไทยว่าด้วยการจัดทำแผนพัฒนาขององค์กรปกครองส่วนท้องถิ่น พ.ศ. 2548 และจนถึงฉบับที่ 3 พ.ศ.2561 การติดตามและประเมินผลแผนพัฒนา ดังนี้

ข้อ 28 ให้ผู้บริหารท้องถิ่นแต่งตั้งคณะกรรมการติดตามประเมินผลแผนพัฒนาท้องถิ่น ประกอบด้วย

(1) สมาชิกสภาท้องถิ่นที่สภาท้องถิ่นคัดเลือก จำนวน 3 คน

(2) ผู้แทนประชาคมท้องถิ่นที่ประชาคมท้องถิ่นคัดเลือก จำนวน 2 คน

- (3) ผู้แทนหน่วยงานที่เกี่ยวข้องที่ผู้บริหารท้องถิ่นคัดเลือก จำนวน 2 คน
- (4) หัวหน้าส่วนการบริหารที่คัดเลือกกันเอง จำนวน 2 คน
- (5) ผู้ทรงคุณวุฒิที่ผู้บริหารท้องถิ่นคัดเลือก จำนวน 2 คน

แต่งตั้งคณะกรรมการติดตามและประเมินผลแผนพัฒนา เพื่อให้มีหน้าที่ตามระเบียบกระทรวงมหาดไทยว่าด้วยการจัดทำแผนพัฒนาขององค์กรปกครองส่วนท้องถิ่น พ.ศ. 2548 และจนถึงฉบับที่ 3 พ.ศ.2561 ซึ่งจะเห็นได้ว่าการกำหนดองค์ประกอบของคณะกรรมการติดตามและประเมินผลแผนพัฒนาจะประกอบด้วยคณะกรรมการจากหลายฝ่าย ซึ่งการมีคณะกรรมการมาจากหลายหน่วยงานหลายฝ่ายนี้ จะทำให้การติดตามและประเมินผลแผนพัฒนาเป็นไปอย่างมีประสิทธิภาพและผลของการประเมินสามารถวัดผลความสำเร็จของโครงการเพื่อนำไปใช้ในการแก้ไขหรือปรับปรุงการปฏิบัติงานของโครงการได้อย่างแท้จริง

1. ดำเนินการติดตามและประเมินผลแผนพัฒนาท้องถิ่น 2 ประเภท คือ
 - 1) แผนพัฒนาท้องถิ่น (พ.ศ.2566 – 2570)
 - 2) แผนดำเนินงานประจำปีงบประมาณ
2. ประเมินผลความพึงพอใจของประชาชนต่อการดำเนินงานตามยุทธศาสตร์การพัฒนา
3. ศึกษาความพึงพอใจของประชาชนต่อผลการดำเนินงานตามแผนพัฒนาท้องถิ่นในภาพรวม

เกณฑ์มาตรฐานและตัวชี้วัดการประเมินผลโครงการ

การติดตามและประเมินผลแผนพัฒนาท้องถิ่น มีเกณฑ์มาตรฐาน (Standard Criteria) และ ตัวชี้วัด (Indicators) เพื่อใช้เป็นกรอบในการประเมินให้เกิดความชัดเจน เป็นระบบมีมาตรฐาน และเป็นที่ยอมรับ โดยใช้เกณฑ์มาตรฐานและตัวชี้วัด ดังนี้

| เกณฑ์มาตรฐาน (Standard Criteria) | ตัวชี้วัด (Indicators) | กรอบตัวแปร (Attributes) |
|---|---------------------------|---|
| สัมฤทธิ์ผลและการบรรลุวัตถุประสงค์ของโครงการ | ผลผลิต ผลลัพธ์ | ผลต่างระหว่างจำนวนโครงการที่แล้วเสร็จกับจำนวนโครงการทั้งหมด |
| การสนองตอบความต้องการของประชาชน | ระดับความพึงพอใจ | สัดส่วนของประชาชนกลุ่มเป้าหมายที่พึงพอใจและไม่พอใจ ผลสะท้อนกลับ |

(1) ผลผลิตเทียบกับเป้าหมายรวมในช่วงเวลา เป็นการดูสัดส่วนของผลผลิต (Outputs) ของโครงการว่าบรรลุเป้าหมายมากน้อยเพียงใด อาทิ ความยาวของถนนที่สร้างได้ จำนวนแหล่งน้ำขนาดย่อยเพื่อการเกษตร สัดส่วนปริมาณภารงานการก่อสร้าง เทียบกับเป้าหมายรวมในช่วงเวลาที่กำหนด

(2) **จำนวนกิจกรรมแล้วเสร็จ** เนื่องจากโครงการประกอบด้วยชุดกิจกรรมต่างๆ มากมาย จึงจำเป็นต้องมีตัวชี้วัดความก้าวหน้า โดยพิจารณาจำนวนกิจกรรมและประเภทของกิจกรรมที่ได้ดำเนินการไปแล้ว ทั้งกิจกรรมหลัก กิจกรรมพื้นฐาน กิจกรรมรอง และกิจกรรมเสริมในช่วงระยะเวลา อาจเป็นสัปดาห์ เดือน ไตรมาส หรือระยะของโครงการ (Phase)

(3) **ทรัพยากรที่ใช้ไปในระยะเวลา** เป็นตัวชี้วัดความก้าวหน้าของการใช้ทรัพยากรในโครงการ ซึ่งครอบคลุมด้านงบประมาณโครงการ ได้แก่ งบประมาณที่ใช้ไป งบประมาณที่อยู่ระหว่างผูกพัน เงินงวดและแผนการใช้จ่ายงบประมาณโครงการ และอัตราการใช้บุคลากรสัมพันธ์กับเวลาในรูปของ คน - วัน (Man - day) หรือ คน เดือน (Man - month)

(4) **ระยะเวลาที่ใช้ไป** เป็นตัวชี้วัดความก้าวหน้าเพื่อดูว่าใช้เวลาไปเท่าใดแล้ว และเหลือระยะเวลาอีกเท่าใดจึงจะครบกำหนดแล้วเสร็จ โดยจะสามารถใช้เป็นเกณฑ์ประเมินและควบคุมกิจกรรมให้บรรลุตามเป้าหมายด้านเวลา และเพื่อทราบถึงระยะเวลาที่จะต้องใช้จ่ายจริงเพื่อให้บรรลุเป้าหมายรวม

1. เกณฑ์ประสิทธิภาพ (Efficiency)

การประเมินประสิทธิภาพเป็นการเปรียบเทียบผลลัพธ์ที่ได้ กับทรัพยากรที่ใช้ไปในการดำเนินงาน ทรัพยากรที่ใช้ นอกจากงบประมาณแล้ว ยังหมายรวมถึงทรัพยากรมนุษย์ ทรัพยากรทางการจัดการและเวลาที่ใช้ไปในการดำเนินงาน ประกอบด้วยตัวชี้วัด 4 ประการ คือ

(1) **สัดส่วนผลผลิตต่อค่าใช้จ่าย** เป็นตัวชี้วัดประสิทธิภาพการใช้ทรัพยากรทางการเงินของโครงการเพื่อให้ได้ผลผลิตที่เหมาะสมและคุ้มค่ากับการลงทุน ซึ่งจะช่วยให้เกิดการใช้จ่ายเป็นไปอย่างมีประสิทธิภาพ สมประโยชน์ ลดค่าใช้จ่ายและประหยัดต้นทุนการผลิต

(2) **ผลิตภาพต่อกำลังคน** เป็นตัวชี้วัดประสิทธิภาพการผลิตต่อบุคลากรหรือเจ้าหน้าที่โครงการ ซึ่งนอกจากจะเป็นตัวชี้ถึงประสิทธิภาพแล้วการดำเนินงานแล้ว ยังแสดงถึงสมรรถนะและศักยภาพของทรัพยากรบุคคลในการดำเนินโครงการ และจะเป็นแนวทางในการปรับขนาดกำลังคนที่เหมาะสมในการดำเนินกิจกรรม และการเพิ่มขีดความสามารถของบุคลากรในระยะยาวอีกด้วย

(3) **ผลิตภาพต่อหน่วยเวลา** เป็นตัวชี้วัดประสิทธิภาพการผลิตในช่วงเวลา อาทิ จำนวนครุว์เรือที่ได้รับการอบรมอาชีพเสริมนอกภาคเกษตรต่อเดือน จำนวนนักเรียนที่เข้าเรียนต่อตามโครงการขยายโอกาสทางการศึกษาในแต่ละปี จำนวนผู้ประกอบการรายย่อยที่ได้รับการส่งเสริมการลงทุนในแต่ละช่วงไตรมาส

(4) **การประหยัดทรัพยากรการจัดการ** เป็นตัวชี้วัดความสามารถของโครงการในการประหยัดทรัพยากรทางการบริหารจัดการ อาทิ การปรับลดค่าใช้จ่ายที่ไม่จำเป็นในการดำเนินโครงการ การตัดทอนขั้นตอนการปฏิบัติซึ่งส่งผลต่อการลดค่าใช้จ่ายของโครงการ การประหยัดค่าพลังงานและค่าสาธารณูปการคิดเป็นร้อยละของค่าใช้จ่ายรวม

2. เกณฑ์ประสิทธิผล (Effectiveness)

การประเมินประสิทธิผล เป็นเกณฑ์พิจารณาระดับการบรรลุวัตถุประสงค์เฉพาะด้าน โดยดูจากผลลัพธ์จากการดำเนินงาน ตลอดจนการเปลี่ยนแปลงของประชากรกลุ่มเป้าหมาย ตามโครงการ ประกอบด้วยตัวชี้วัด 4 ประการ คือ

(1) **ระดับการบรรลุเป้าหมาย** เป็นตัวชี้วัดว่าโครงการบรรลุเป้าหมายด้านใดบ้างและการบรรลุเป้าหมายส่งผลต่อประชากรเป้าหมายอย่างไร โดยสามารถวัดการเปลี่ยนแปลง ในเชิงปริมาณ และคุณภาพของประชากรเป้าหมาย อาทิ การบรรลุเป้าหมายด้านเศรษฐกิจ สังคม

(2) **ระดับการมีส่วนร่วม** เป็นตัวชี้วัดความสำเร็จโดยให้ความสำคัญกับ มิติการมีส่วนร่วม โดยสามารถอธิบายความสัมพันธ์เชิงเหตุผลได้ว่าการมีส่วนร่วมของประชาชนส่งผล ต่อระดับความสำเร็จมากน้อยเพียงไร และโครงการจะปรับปรุงส่งเสริมการมีส่วนร่วมได้อย่างไร ระดับ การมีส่วนร่วมสามารถวัดจาก จำนวนประชากร ความถี่ระดับและกิจกรรม ซึ่งครอบคลุมการร่วม ตัดสินใจ วางแผนและติดตามผล

(3) **ระดับความพึงพอใจ** เป็นเกณฑ์วัดระดับการยอมรับ โดยอาจพิจารณา จากสัดส่วนของประชากรเป้าหมายที่พึงพอใจกับบริการของรัฐ สัดส่วนของครัวเรือนที่พอใจการปฏิบัติ หน้าที่ของเจ้าหน้าที่โครงการ ระดับความพึงพอใจในมาตรการตามโครงการ

(4) **ความเสี่ยงของโครงการ** เป็นตัวชี้วัดประสิทธิผลเพื่อดูว่าโครงการมีความเสี่ยง ในการบรรลุเป้าหมายด้านใดด้านหนึ่งหรือเป้าหมายรวมของโครงการหรือไม่ ซึ่งค่าความเสี่ยง จะประเมินจากการเปลี่ยนแปลงสภาวะแวดล้อมของโครงการ ทั้งในด้านเศรษฐกิจ สังคม การเมืองและสิ่งแวดล้อม ทั้งระยะสั้นและระยะยาว

3. เกณฑ์ผลกระทบ (Impacts)

เป็นการพิจารณาผลกระทบโดยรวมต่อประชากรกลุ่มเป้าหมาย ชุมชน สังคมและ หน่วยงานในภาพรวม เป็นผลกระทบระยะยาว ผลกระทบอาจมีทั้งที่มุ่งหวัง (Intended impacts) และผลกระทบที่ไม่ได้มุ่งหวัง (Unintended impacts) ซึ่งอาจเป็นผลด้านบวกหรือด้านลบก็ได้ ประกอบด้วยตัวชี้วัด 3 ประการ คือ

(1) **คุณภาพชีวิต** เป็นตัวชี้วัดผลกระทบต่อการพัฒนาหรือยกระดับคุณภาพชีวิต ของประชากรกลุ่มเป้าหมาย อาทิ รายได้ ความเป็นอยู่ โอกาสทางการศึกษา การมีงานทำ สุขอนามัย สภาพแวดล้อมของครัวเรือนชุมชน โดยสามารถวัดจากสัดส่วนครัวเรือนหรือประชากรที่ได้รับบริการ จากโครงการพัฒนาที่ส่งผลกระทบต่อคุณภาพชีวิตที่ดี หรือมาตรฐานการดำรงชีพ

(2) **ทัศนคติและความเข้าใจ** เป็นตัวชี้วัดผลกระทบโดยมุ่งเรื่องทัศนคติและ ความเข้าใจของประชากรกลุ่มเป้าหมายที่มีต่อโครงการ โดยสามารถวัดระดับ (Scale) ทั้งเชิงบวกและ ลบต่อตัวโครงการเอง โดยเฉพาะวัตถุประสงค์และมาตรการนโยบายผลประโยชน์ของโครงการ ความพึงพอใจในการรับบริการ และทัศนคติต่อผู้บริหารและเจ้าหน้าที่โครงการ

(3) การเปลี่ยนแปลงพฤติกรรม เป็นตัวชี้วัดผลกระทบโดยให้ความสำคัญ เรื่องการเปลี่ยนแปลงพฤติกรรมของกลุ่มเป้าหมาย โดยเปรียบเทียบระยะก่อนและหลังมีโครงการ อาทิ สัดส่วนของครัวเรือนที่ยอมรับเทคโนโลยีการผลิตที่รักษาสิ่งแวดล้อม จำนวนเกษตรกร ที่ทำการเกษตรแบบธรรมชาติมากขึ้น การปฏิบัติของใช้เวดยานโดยเคารพกฎจราจรมากขึ้น การออกมาใช้สิทธิเลือกตั้งมากขึ้น และลดละพฤติกรรมการซื้อสิทธิขายเสียง การลดพฤติกรรม การประพุดมิชอบในการปฏิบัติหน้าที่

เกณฑ์และตัวชี้วัดดังกล่าวข้างต้นสามารถใช้เป็นเครื่องมือในการประเมินผลโครงการ ซึ่งครอบคลุมมิติ ด้านเศรษฐกิจ สังคม มิติด้านทรัพยากร และมิติด้านสิ่งแวดล้อม เกณฑ์และตัวชี้วัด จะเป็นประโยชน์ในการติดตามและประเมินผลโครงการในลักษณะที่เป็นพลวัตรในทุกขั้นตอนของ กระบวนการโครงการ เพื่อวัดถึงความสำเร็จและความล้มเหลวของโครงการพัฒนาในด้านต่างๆ ซึ่งในทาง ปฏิบัติจำเป็นต้องนำ มาปรับใช้ให้เหมาะสมกับลักษณะโครงการ โดยกำหนดและวัดตัวแปรเฉพาะ เพื่อประมวลเป็นตัวชี้วัดรวมของแต่ละโครงการต่อไป

ระบบติดตามและประเมินผลแผนการพัฒนากองกรปกครองส่วนท้องถิ่น

การวางระบบติดตามและประเมินผลแผนพัฒนากองกรปกครองส่วนท้องถิ่น มีสมมุติฐานว่า ระบบติดตามและประเมินผลไม่อาจแยกตัวเองออกจากระบบการบริหารแผนทั้งหมด ดังนั้นระบบอื่นๆ ที่เกิดขึ้นก่อน หน้าที่แผนพัฒนาจะดำเนินการจึงเป็นเหมือนบริบทที่ย่อมจะส่งผลต่อการบริหารแผน และจะส่งผลต่อการติดตาม และประเมินผลด้วยเช่นกัน ดังนั้นระบบติดตามและประเมินผลครั้งนี้ สรุปลงเป็นแผนภาพได้ ดังนี้

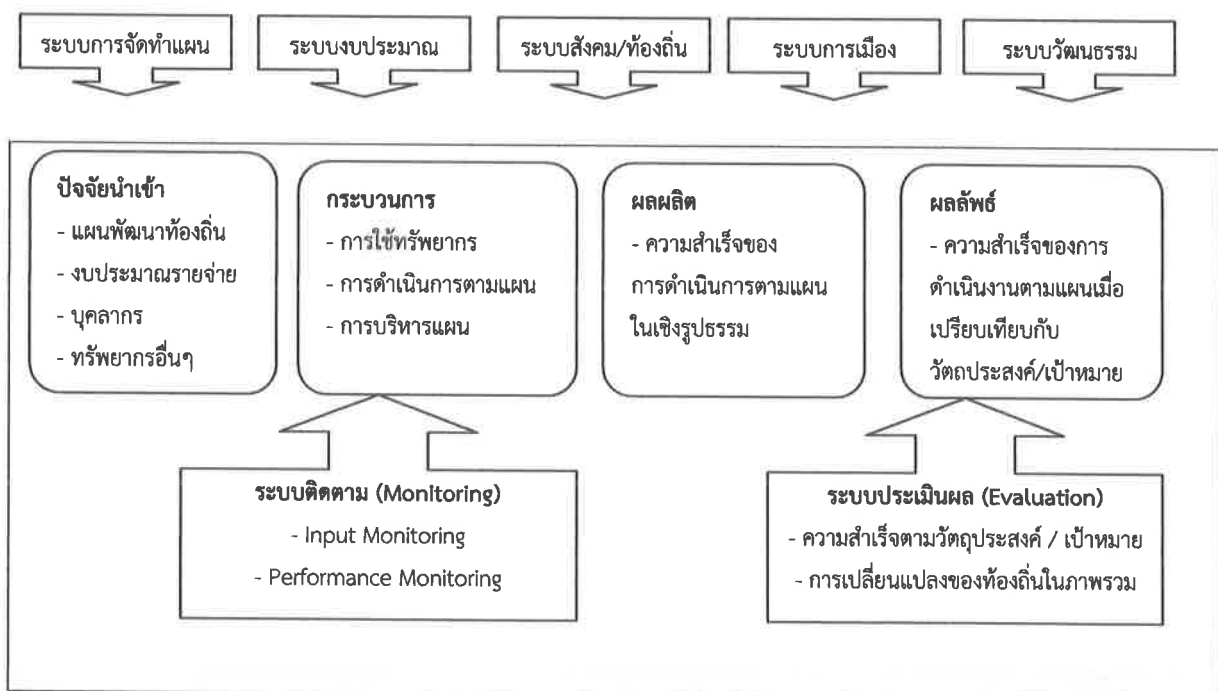

(3) สรุปผลการพัฒนาท้องถิ่น จากแผนพัฒนาท้องถิ่น พ.ศ.2561 - 2565

รายงานสรุปผลการดำเนินงาน ปีงบประมาณ พ.ศ.2561 - 2563

| ปี | แผนพัฒนาท้องถิ่นทั้งหมด | | อนุมัติงบประมาณ | | ลงนามสัญญา | | เบิกจ่าย | |
|------|-------------------------|-------------|-----------------|------------|------------|---------------|----------|---------------|
| | จำนวน | งบประมาณ | จำนวน | งบประมาณ | จำนวน | งบประมาณ | จำนวน | งบประมาณ |
| 2561 | 213 | 197,944,805 | 167 | 30,312,400 | 146 | 26,068,330 | 142 | 25,058,530 |
| 2562 | 393 | 149,001,900 | 143 | 27,184,800 | 126 | 22,360,823.90 | 122 | 21,163,823.90 |
| 2563 | 213 | 197,944,805 | 167 | 30,312,400 | 146 | 26,068,330 | 142 | 25,058,530 |

แผนภูมิสรุปผลรวมความพึงพอใจต่อผลการดำเนินงานขององค์การบริหารส่วนตำบลบ้านกอก
ในแต่ละยุทธศาสตร์ เปรียบเทียบ ปี พ.ศ.2555- 2563

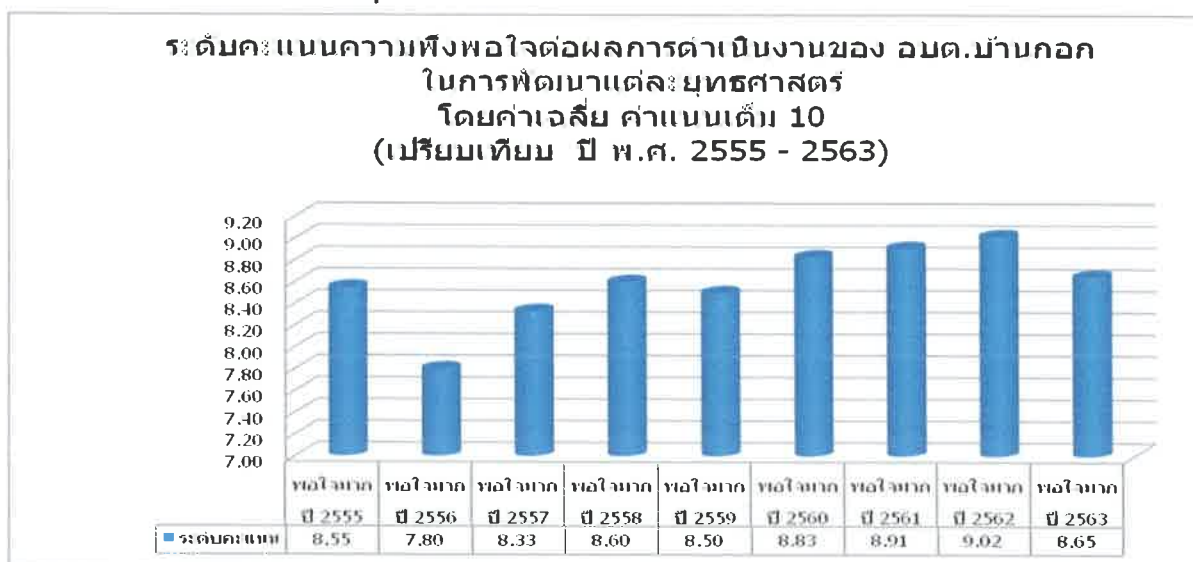

(4) ข้อเสนอแนะในการจัดทำแผนพัฒนาท้องถิ่นในอนาคต

1) ผลกระทบนำไปสู่นาคต

องค์การบริหารส่วนตำบลบ้านกอก ได้จัดบริการสาธารณะเพื่ออำนวยความสะดวกและตอบสนองต่อความต้องการของประชาชนไม่ว่าจะเป็นด้านโครงสร้างพื้นฐาน การศึกษา เศรษฐกิจและสังคมท้องถิ่น ทั้งนี้มุ่งหวังให้ประชาชนมีคุณภาพที่ดีขึ้น ในส่วนของการดำเนินโครงการ/กิจกรรมตามแผนพัฒนาท้องถิ่น ซึ่งเป็นการแปลงแผนไปสู่การปฏิบัติ ผลผลิตของโครงการ/กิจกรรม (Output) ได้ก่อให้เกิดผลกระทบ (Impact) ทั้ง 3 ระดับ คือ ระยะสั้น สามารถเห็นผลสำเร็จได้ทันทีเมื่อดำเนินโครงการ/กิจกรรม แล้วเสร็จ ระยะกลางและยาว ต้องใช้เวลาในการพัฒนาและดำเนินการ โดยในอนาคต องค์การบริหารส่วนตำบลบ้านกอก ได้วางแผนดำเนินการพัฒนาท้องถิ่นในด้านต่างๆ สามารถสรุปได้ ดังนี้

| ด้าน | แนวทางการพัฒนาในอนาคต |
|----------------------------------|---|
| 1. โครงสร้างพื้นฐาน | <ul style="list-style-type: none"> - จัดให้มีระบบสาธารณูปโภคและสาธารณูปการที่เหมาะสม ได้มาตรฐาน และเพียงพอในพื้นที่ สามารถพัฒนาพื้นที่ให้มีความเจริญ และรองรับการขยายตัวของประชากร |
| 2. ทรพยากรธรรมชาติและสิ่งแวดล้อม | <ul style="list-style-type: none"> - จัดระบบการกำจัดขยะที่มีประสิทธิภาพ สร้างจิตสำนึกในการทิ้งขยะ และการส่งเสริมให้มีการคัดแยกขยะตั้งแต่ต้นทาง ปริมาณขยะในการกำจัดลดลง - จัดให้มีการส่งเสริมกระตุ้นการปลูกต้นไม้ และมีพื้นที่สีเขียวเพิ่มขึ้น |
| 3. การศึกษา | <ul style="list-style-type: none"> - พัฒนาบุคลากรด้านการศึกษา และสื่ออุปกรณ์การเรียนการสอนให้มีความทันสมัย รวมทั้งพัฒนาหลักสูตรที่ได้มาตรฐานบูรณาการกับหลักสูตรท้องถิ่น สามารถจัดการเรียนการสอนให้เด็กมีผลสัมฤทธิ์ทางการเรียนที่เป็นเลิศ - ก่อสร้าง/ปรับปรุง/ซ่อมแซม อาคารสถานศึกษา ให้มีความเหมาะสมได้มาตรฐาน |
| 4. กีฬาและนันทนาการ | <ul style="list-style-type: none"> - จัดกิจกรรมส่งเสริมให้ประชาชนออกกำลังกาย มีการแข่งขันกีฬาภายในชุมชน - ส่งเสริมการท่องเที่ยวทุ่งบัวแดง (บึงละหาน) ให้เป็นสถานที่ท่องเที่ยวแห่งใหม่ของจังหวัดชัยภูมิ |
| 5. สุขภาวะและคุณภาพชีวิต | <ul style="list-style-type: none"> - จัดกิจกรรมณรงค์ป้องกันโรคไข้เลือดออก ไข้ซิกา ทั้งในชุมชน และสถานศึกษา - การป้องกันและควบคุมโรคพิษสุนัขบ้าในพื้นที่ โดยให้ชุมชนมีส่วนร่วมในการดำเนินการ - สนับสนุนให้การดูแลและช่วยเหลือผู้สูงอายุ ผู้พิการ ผู้ด้อยโอกาส อย่างทั่วถึงได้มาตรฐาน และมีความเท่าเทียมกัน - เตรียมความพร้อมสำหรับผู้เข้าสู่วัยผู้สูงอายุ และสนับสนุนการดำเนินงานขององค์กรผู้สูงอายุ - เพิ่มศักยภาพการปฏิบัติงานป้องกันและบรรเทาสาธารณภัย และสร้างเครือข่ายรักษาความปลอดภัยทั้ง หน่วยงาน ภาครัฐ เอกชน และประชาสังคม |

| ด้าน | แนวทางการพัฒนาในอนาคต |
|-----------------|--|
| 6. การบริหารงาน | <ul style="list-style-type: none"> - ส่งเสริมให้ประชาชนเข้ามามีบทบาทและมีส่วนร่วมในการพัฒนาท้องถิ่น - พัฒนาระบบการจัดเก็บภาษี เพิ่มมาตรการและวางแผนการจัดเก็บภาษีให้เป็นไปตามเป้าหมาย - เพิ่มประสิทธิภาพการประชาสัมพันธ์ข้อมูลข่าวสารต่างๆ ขององค์การบริหารส่วนตำบลให้ครอบคลุมและทั่วถึง และเพิ่มช่องทางการประชาสัมพันธ์ - พัฒนาบุคลากรในหน่วยงานให้มีความรู้ความสามารถในการปฏิบัติงานของตนเอง และพัฒนาการให้บริการประชาชน |

2) ข้อสังเกต ข้อเสนอแนะ ผลจากการพัฒนา

จากผลการติดตามและประเมินผลการดำเนินงานขององค์การบริหารส่วนตำบลบ้านกอก เป็นการสำรวจวิเคราะห์ข้อมูลและนำเสนอผลในประเด็นการดำเนินงานในช่วงปีงบประมาณและการประเมินผลความพึงพอใจของประชาชนที่มีต่อการนำแผนพัฒนาท้องถิ่น ขององค์การบริหารส่วนตำบลบ้านกอก ไปสู่การปฏิบัติมุ่งประเมินผลความสำเร็จในการทำงานเพื่อนำมาปรับปรุง แก้ไขปัญหาในด้านต่างๆ ของประชาชนในพื้นที่โดยการดำเนินโครงการหรือกิจกรรม เพื่อแก้ไขปัญหาความเป็นอยู่ให้ประชาชนอยู่ดีกินดี

แนวโน้มการพัฒนาองค์การบริหารส่วนตำบลบ้านกอก ทั้งด้านพัฒนาโครงสร้างพื้นฐาน สิ่งสาธารณูปโภคให้ทั่วถึงได้มาตรฐาน และมีคุณภาพ การพัฒนาด้านรายได้ในการยกระดับรายได้ของประชาชนให้สูงขึ้น การพัฒนาด้านสุขภาวะคุณภาพชีวิตจากการเปลี่ยนแปลงสภาพภูมิอากาศ และการเกิดโรคระบาดเป็นโรคอุบัติใหม่ ส่งผลให้มีการป้องกันเฝ้าระวังด้านการสาธารณสุขในพื้นที่ เพื่อเตรียมความพร้อมให้ประชาชนมีความปลอดภัยในชีวิต จึงควรนำยุทธศาสตร์การพัฒนาที่ได้กำหนดไว้ เป็นกรอบแนวทางในการพัฒนาองค์การบริหารส่วนตำบลบ้านกอก เพื่อให้บรรลุตามเป้าหมายให้ครบทุกยุทธศาสตร์ นำไปสู่การแก้ไขปัญหา ตอบสนองความต้องการของประชาชน และพัฒนาตำบลบ้านกอกให้เกิดความเจริญก้าวหน้ายั่งยืนต่อไป

ภาคผนวก



คำสั่งองค์การบริหารส่วนตำบลบ้านกอก

ที่ ๑๒๓ / ๒๕๖๒

เรื่อง แต่งตั้งคณะกรรมการสนับสนุนการจัดทำแผนพัฒนาองค์การบริหารส่วนตำบลบ้านกอก

เพื่อปฏิบัติให้เป็นไปตามระเบียบกระทรวงมหาดไทย ว่าด้วยการจัดทำแผนพัฒนาขององค์การปกครองส่วนท้องถิ่น พ.ศ.๒๕๔๘ และแก้ไขเพิ่มเติม ฉบับที่ ๓ พ.ศ.๒๕๖๑ ข้อ ๙ จึงแต่งตั้งคณะกรรมการสนับสนุนการจัดทำแผนพัฒนาองค์การบริหารส่วนตำบลบ้านกอก ประกอบด้วย

- | | |
|---|---------------------|
| (๑) หัวหน้าสำนักปลัด องค์การบริหารส่วนตำบลบ้านกอก | ประธานกรรมการ |
| (๒) ผู้อำนวยการกองคลัง องค์การบริหารส่วนตำบลบ้านกอก | กรรมการ |
| (๓) ผู้อำนวยการกองช่าง องค์การบริหารส่วนตำบลบ้านกอก | กรรมการ |
| (๔) ผู้อำนวยการกองสวัสดิการสังคม องค์การบริหารส่วนตำบลบ้านกอก | กรรมการ |
| (๕) นายบุญจันทร์ เดชวัน ผู้แทนประชาคมท้องถิ่น หมู่ที่ ๑๑ บ้านโนนทอง | กรรมการ |
| (๖) นายสมบัติ สีแดง ผู้แทนประชาคมท้องถิ่น หมู่ที่ ๙ บ้านทุ่งสว่างพัฒนา | กรรมการ |
| (๗) นายรุ่งโรจน์ กลอนค่างพลู ผู้แทนประชาคมท้องถิ่น หมู่ที่ ๒ บ้านกอก | กรรมการ |
| (๘) ผู้อำนวยการกองการศึกษา ศาสนาและวัฒนธรรม องค์การบริหารส่วนตำบลบ้านกอก | กรรมการและเลขานุการ |
| (๙) นักวิเคราะห์นโยบายและแผนชำนาญการ | ผู้ช่วยเลขานุการ |

กรรมการตาม (๕) - (๗) ให้มีวาระอยู่ในตำแหน่งคราวละสี่ปีและอาจได้รับการคัดเลือกอีกก็ได้

คณะกรรมการสนับสนุนการจัดทำแผนพัฒนาท้องถิ่น มีหน้าที่จัดทำร่างแผนพัฒนาท้องถิ่นให้สอดคล้องกับแนวทางการพัฒนาที่คณะกรรมการพัฒนาท้องถิ่นกำหนด จัดทำร่างแผนการดำเนินงาน และจัดทำร่างข้อกำหนดขอบข่ายและรายละเอียดของงานตามข้อ ๑๙ (๑) แห่งระเบียบกระทรวงมหาดไทย ว่าด้วยการจัดทำแผนพัฒนาขององค์การปกครองส่วนท้องถิ่น พ.ศ.๒๕๔๘ และแก้ไขเพิ่มเติม ฉบับที่ ๓ พ.ศ.๒๕๖๑

ทั้งนี้ ตั้งแต่บัดนี้เป็นต้นไป

สั่ง ณ วันที่ ๑๕ เดือน พฤษภาคม พ.ศ. ๒๕๖๒

(นายสุทธิศักดิ์ สังข์ทอง)

ปลัดองค์การบริหารส่วนตำบล ปฏิบัติหน้าที่

นายกองค์การบริหารส่วนตำบลบ้านกอก



คำสั่งองค์การบริหารส่วนตำบลบ้านกอก

ที่ ๔๒๘ / ๒๕๖๓

เรื่อง แต่งตั้งคณะกรรมการสนับสนุนการจัดทำแผนพัฒนาองค์การบริหารส่วนตำบลบ้านกอก

ตามที่องค์การบริหารส่วนตำบลบ้านกอก ได้มีคำสั่งที่ ๑๒๓/๒๕๖๒ ลงวันที่ ๑๕ พฤษภาคม ๒๕๖๒ ซึ่งคณะกรรมการฯ ประกอบด้วยหัวหน้าส่วนการบริหารขององค์กรปกครองส่วนท้องถิ่น เป็นกรรมการ เนื่องด้วยรองปลัดองค์การบริหารส่วนตำบลบ้านกอก ได้รับการแต่งตั้งให้รักษาราชการแทนผู้อำนวยการกองสาธารณสุขและสิ่งแวดล้อม ตามคำสั่งองค์การบริหารส่วนตำบลบ้านกอกที่ ๓๙๘ ลงวันที่ ๑๖ ตุลาคม ๒๕๖๓ ดังนั้นเพื่อให้การปฏิบัติงานเป็นไปตามระเบียบกระทรวงมหาดไทย ว่าด้วยการจัดทำแผนพัฒนาขององค์กรปกครองส่วนท้องถิ่น พ.ศ.๒๕๔๘ และแก้ไขเพิ่มเติม ฉบับที่ ๓ พ.ศ.๒๕๖๑ ข้อ ๙ จึงแต่งตั้งคณะกรรมการสนับสนุนการจัดทำแผนพัฒนาองค์การบริหารส่วนตำบลบ้านกอก ดังนี้

(๑) ผู้อำนวยการกองสาธารณสุขและสิ่งแวดล้อม องค์การบริหารส่วนตำบลบ้านกอก กรรมการ

มีหน้าที่จัดทำร่างแผนพัฒนาท้องถิ่นให้สอดคล้องกับแนวทางการพัฒนาที่คณะกรรมการพัฒนาท้องถิ่นกำหนด จัดทำร่างแผนการดำเนินงานและจัดทำร่างข้อกำหนดขอบข่ายและรายละเอียดของงาน ตามข้อ ๑๙ (๑) แห่งระเบียบกระทรวงมหาดไทยว่าด้วยการจัดทำแผนพัฒนาขององค์กรปกครองส่วนท้องถิ่น พ.ศ.๒๕๔๘ และแก้ไขเพิ่มเติม ฉบับที่ ๓ พ.ศ.๒๕๖๑

ทั้งนี้ ตั้งแต่บัดนี้เป็นต้นไป

สั่ง ณ วันที่ ๒๖ เดือน ตุลาคม พ.ศ. ๒๕๖๓

(นายสุทธิศักดิ์ สังข์ทอง)

ปลัดองค์การบริหารส่วนตำบล ปฏิบัติหน้าที่

นายกองค์การบริหารส่วนตำบลบ้านกอก



คำสั่งองค์การบริหารส่วนตำบลบ้านกอก

ที่ ๑๒๒ / ๒๕๖๒

เรื่อง แต่งตั้งคณะกรรมการพัฒนาองค์การบริหารส่วนตำบลบ้านกอก

เพื่อปฏิบัติให้เป็นไปตามระเบียบกระทรวงมหาดไทย ว่าด้วยการจัดทำแผนพัฒนาขององค์กรปกครองส่วนท้องถิ่น พ.ศ.๒๕๔๘ และแก้ไขเพิ่มเติม จนถึงฉบับที่ ๓ พ.ศ.๒๕๖๑ ข้อ ๘ จึงขอแต่งตั้งคณะกรรมการพัฒนาองค์การบริหารส่วนตำบลบ้านกอก ประกอบด้วย

- | | | |
|---------------------------------|---|--|
| (๑) นายสุทธิศักดิ์ สังข์ทอง | ปลัดองค์การบริหารส่วนตำบล | ประธานกรรมการ (ปฏิบัติหน้าที่ นายกองค์การบริหารส่วนตำบลบ้านกอก) |
| (๒) นายสาณิตย์ แดงสุวรรณ (ม.๑๗) | (ผู้มีความรู้ความสามารถการบริหารการพัฒนาท้องถิ่นฯ) | กรรมการ |
| (๓) นายอภิสิทธิ์ มีใส (ม.๑๐) | (ผู้มีความรู้ความสามารถการบริหารการพัฒนาท้องถิ่นฯ) | กรรมการ |
| (๔) นายธีระ เจริญไช | สมาชิกสภา อบต.บ้านกอก หมู่ที่ ๘ บ้านโนนสะอาด | กรรมการ |
| (๕) นายหนูกัน มาชา | สมาชิกสภา อบต.บ้านกอก หมู่ที่ ๑๑ บ้านโนนทอง | กรรมการ |
| (๖) นายอานนท์ หาญชนะ | สมาชิกสภา อบต.บ้านกอก หมู่ที่ ๗ บ้านสระสีเหลี่ยม | กรรมการ |
| (๗) นายชอง ลีตี | ผู้ทรงคุณวุฒิ หมู่ที่ ๑๑ บ้านโนนทอง (ด้านปราชญ์ชาวบ้าน) | กรรมการ |
| (๘) นายอนันต์ สิงห์ลา | ผู้ทรงคุณวุฒิ หมู่ที่ ๑๓ บ้านมะเกลือ (ด้านการเกษตร เลี้ยงสัตว์) | กรรมการ |
| (๙) นายอุบล สิงห์ลา | ผู้ทรงคุณวุฒิ หมู่ที่ ๔ บ้านสำโรงทุ่ง (ด้านการเกษตร) | กรรมการ |
| (๑๐) นายประดิษฐ์ เพชรจตุรภัทร | ผู้แทนภาคราชการ สาธารณสุขอำเภอจตุรัส | กรรมการ |
| (๑๑) นายวรวิทย์ ใส่ใจดี | ผู้แทนรัฐวิสาหกิจ หัวหน้าแผนกก่อสร้างและปฏิบัติการไฟฟ้าส่วนภูมิภาคอำเภอจตุรัส | กรรมการ |
| (๑๒) นายสมเด็จ บำรุงเพชร | ผู้แทนภาคราชการ ผู้อำนวยการโรงพยาบาลส่งเสริมสุขภาพตำบลบ้านโนนทอง | กรรมการ |
| (๑๓) นายชาญชัย เขียมสำอางค์ | ผู้แทนประชาคมท้องถิ่น หมู่ที่ ๑๒ บ้านกอก | กรรมการ |
| (๑๔) นายพิษณุ ชาติเผือก | ผู้แทนประชาคมท้องถิ่น หมู่ที่ ๕ บ้านหลุบจิว | กรรมการ |
| (๑๕) นายกันตภณ ลายภูคำ | ผู้แทนประชาคมท้องถิ่น หมู่ที่ ๑๓ บ้านมะเกลือ | กรรมการ |
| (๑๖) นายเด่นรัก จำแก้ว | ผู้แทนประชาคมท้องถิ่น หมู่ที่ ๑๖ บ้านดงผาสูช | กรรมการ |
| (๑๗) นางสาวชวณพิศ เลิศประเสริฐ | หัวหน้าสำนักปลัด | กรรมการ/เลขานุการ |
| (๑๘) นายยุทธนา พิพิธกุล | ผู้อำนวยการกองสวัสดิการสังคม | ผู้ช่วยเลขานุการ |

กรรมการตาม (๔) - (๑๖) ให้มีวาระอยู่ในตำแหน่งคราวละสี่ปีและอาจได้รับการคัดเลือกอีกก็ได้ ให้คณะกรรมการพัฒนาองค์การบริหารส่วนตำบลบ้านกอก มีอำนาจหน้าที่ ดังนี้

(๑) กำหนดแนวทางการพัฒนาท้องถิ่น โดยพิจารณาจาก

(ก) อำนาจหน้าที่ขององค์กรปกครองส่วนท้องถิ่น โดยเฉพาะอำนาจหน้าที่ที่มีผลกระทบต่อประโยชน์สุขของประชาชน เช่น การป้องกันและบรรเทาสาธารณภัย การผังเมือง

(ข) การกิจถ่ายโอนตามกฎหมายกำหนดแผนและขั้นตอนการกระจายอำนาจ

(ค) ยุทธศาสตร์การพัฒนาประเทศ กลุ่มจังหวัด และจังหวัด โดยให้เน้นดำเนินการในยุทธศาสตร์ที่สำคัญและมีผลต่อประชาชนโดยตรง เช่น การแก้ไขปัญหาความยากจน การป้องกันและแก้ไขปัญหาเสพติด

(ง) กรอบนโยบาย ทิศทาง แนวทางการพัฒนาขององค์กรปกครองส่วนท้องถิ่นในเขตจังหวัด

(จ) นโยบายของผู้บริหารท้องถิ่นที่แถลงต่อสภาท้องถิ่น

(ฉ) แผนพัฒนาหมู่บ้านหรือแผนชุมชน

ในการนำประเด็นข้างต้นมาจัดทำแผนพัฒนา ให้องค์กรปกครองส่วนท้องถิ่นคำนึงถึงสถานะทางการคลังของท้องถิ่น และความจำเป็นเร่งด่วนที่ต้องดำเนินการ มาประกอบการพิจารณาด้วย

(๒) ร่วมจัดทำร่างแผนพัฒนา เสนอแนะแนวทางการพัฒนา และการแก้ไขปัญหาเกี่ยวกับการจัดทำร่างแผนพัฒนา ในการจัดทำร่างแผนพัฒนา ให้องค์การบริหารส่วนจังหวัด เทศบาล องค์การบริหารส่วนตำบล เมืองพัทยา และองค์กรปกครองส่วนท้องถิ่นอื่นที่มีกฎหมายจัดตั้ง นำปัญหาความต้องการจากแผนพัฒนาหมู่บ้านหรือแผนชุมชนที่เกินศักยภาพของหมู่บ้านหรือชุมชน ที่จะดำเนินการเองได้มาพิจารณาบรรจุไว้ในแผนพัฒนา แต่หากเกินศักยภาพของเทศบาล องค์การบริหารส่วนตำบลเมืองพัทยา และองค์กรปกครองส่วนท้องถิ่นอื่นที่มีกฎหมายจัดตั้งให้เสนอปัญหาความต้องการไปยังองค์การบริหารส่วนจังหวัดและให้องค์การบริหารส่วนจังหวัดนำมาพิจารณาบรรจุไว้ในแผนพัฒนาขององค์การบริหารส่วนจังหวัดตามอำนาจหน้าที่

(๓) พิจารณาร่างแผนพัฒนาและร่างแผนการดำเนินงาน

(๔) ให้ความเห็นชอบร่างข้อกำหนดขอบข่ายและรายละเอียดของงานตามข้อ ๑๙ (๒)

(๕) พิจารณาให้ข้อคิดเห็นเกี่ยวกับการติดตามและประเมินผลแผนพัฒนา

(๖) แต่งตั้งที่ปรึกษา คณะอนุกรรมการหรือคณะทำงานอื่นเพื่อช่วยปฏิบัติงานตามที่เห็นสมควร

(๗) ให้กรณีองค์การบริหารส่วนตำบล ให้คณะกรรมการพัฒนาองค์การบริหารส่วนตำบลมีหน้าที่ประสานกับประชาคมหมู่บ้านในการรวบรวม วิเคราะห์ปัญหา ความต้องการของประชาชนในท้องถิ่นและจัดทำเป็นโครงการหรือกิจกรรมเพื่อประกอบในการจัดทำแผนพัฒนาองค์การบริหารส่วนตำบลบ้านกอกด้วย

ทั้งนี้ ตั้งแต่บัดนี้เป็นต้นไป

สั่ง ณ วันที่ ๑๕ เดือน พฤษภาคม พ.ศ. ๒๕๖๒

(นายสุทธิศักดิ์ สังข์ทอง)

ปลัดองค์การบริหารส่วนตำบล ปฏิบัติหน้าที่

นายกองค์การบริหารส่วนตำบลบ้านกอก